朝鮮日報

二十七日夕刊八面
發行人 安在鴻 編輯人 安在鴻 印刷人 金炯奎(?)
京城府堅志洞三十二番地 發行所 朝鮮日報社
代表電話(光)二三〇〇番

時評

濱口와原敬

×

前首相 前民政黨總裁이든 濱口雄幸氏는 二十六日午後三時畢竟長逝하엿다 이로因하야日本의大政治家를 볼게된것은틀림업나 그를治療하여오든醫師의말에는 비록昨年十一月十四日 拳銃에마진外傷의結果와는 그死因이달른것가트나 그러나結局 腹部에銃彈이貫通되여 數次의大手術을밧기까지갓든것이 遠因으로되어 釋然그殞命을본것만은 事實일것이다 濱口氏 病院에누엇슬때 民政黨은벌서부터 內訌的紛糾를거듭하엿거늘 오늘에畢竟그死를보앗스니 民政黨은 이것에刺戟되어 決然結束될것인가? 글지라도차차더욱그龜裂의傾向을 도울것인가?

×

濱口氏를추어주자면 金解禁의斷行 緊縮政策의勵行政策은 疾風迅雷的인 組閣의終了 或은急速한地方長官의移動에서와서 그意志와 手腕의卓越한點을헤이게된다 그외것은모다濱口氏의長點이오또政治家로서의功績을 나타내인點일것이다 中國에對한外交의刷新에는 머단한成績이보임도업섯스나 海軍軍縮을斷行키로되어 樞府와의決戰으로 그快勝을어든것도 濱口內閣의때문에 特筆할條件이된다 金解禁의斷行은 民政黨年來의 主張을 貫徹하여야할時期이엇섯고 樞府를屈服케한것은 日本資本主義의 成長된勢力을 利用한外닭이다 이兩者는結局濱口氏의政治的記錄을 꾸미는바이다

×

濱口氏의 政治家的眞價는 아즉도 다試驗한것이라고는 할수업다 그가靑年時代부터저거온일을보든지 그性格과手腕으로보든지 아마現下日本의 一大政治家인것을 首肯하겟는데 만일橫死함이라고본다면 예문에앗가운일이다 若槻氏는 그보담先輩이나聰明한質이 돌니어文治의感이잇고 安達氏는黨內의實力이互大하다하나 오히려그信望이不足한바잇고 江木氏도 오히려그威望이不足한편이오 幣原 井上諸氏는 黨外의人으로信望이 不足하거나 或은아직容將의感을버서나지못하며 男山本氏는스스로 黨員을聞度하는 實權이잇슬가疑問이다 宇垣氏가早晩에다시 推戴되리라고도 性急하게 굴기는무엇하다 어쩌하엿든 民政黨의龜裂傾向이잇는將來가의심된다

×

佐鄕屋이濱口氏를 狙擊하야畢竟橫死케하엿다 中岡艮一이 原敬氏를쏘아即死케한것과다르되가트니 原敬氏는 그力量 見識 手腕이 아울그러稀有한政治家이엇섯고 그로因하야 大政友會는完成되엇섯다 그가넘어지매大政友會는分裂되어것고 田中氏人造의多數를맨들어보앗스나 그의急死와함께 大政友會는崩裂될번하엿다 犬養氏의미례들은 그넘우多難한環境에서나올이다 原敬氏의殞命이길엇든들 政友會를中心으로움즉이는 日本의政局은 좀달럿슬것이오 濱口氏가奇禍가업섯스면 民政黨을樞軸으로廻轉될日本의政局도 또다른바가잇슬것이다 兩人者가모다暗殺에넘어지고 그로因하야 政局에적지안흔影響이미츤나면 偶然하나마奇怪한일이다 더구나普選과緊縮等問題가 「에롯쎌게르」나 「나레나우」의時期처럼 國家存亡의際會도아니오 이變事라는것은참으로奇現狀이다

英國勞働黨內閣 崩壞의裏面事情

對英「크레딧트」問題를奇貨로 米資本의壓力이原因

【론돈二十六日發電報聯合】勞働黨內閣은一億二千萬磅의赤字와그補塡策으로失業手當그他의社會政策的支出의節減問題를中心으로突然崩壞하엿는바그裡面에는米國銀行界의巨手가英蘭銀行에向하여失業手當의實質的節減을하지안는限對英크레딧트를許可할수업다고壓迫하엿슴은勞働黨機關紙의報道한바어니와此에對하여英京에서나紐育에서는否定되지도안코肯定되지도안는다그러나英國勞働界方面에서는此로서『英國內政을支配하려는戰慄할企圖』라고하여憤慨中이다一方紐育타임스紙는『勞働黨內閣에서는此以上크레딧트를得할은全然不可能하지만擧國一致內閣成立하면크레딧트는即座에成立한다』고報하고잇다此는上記데이리헤랄드紙의報道를裡書하는것이다또勞働黨方面에서는多年『英蘭銀行의金融政策이今日과如히甚한失業狀態를實現하기에至하게하엿다』라고强硬히非難하고이슴으로勞働黨方面에서銀行國營의鬪爭이一層活潑히될것은必然的이라고보여진다

英新內閣 陸相決定

【倫敦二十六日發電通】英新內閣陸相은크류로氏로決定하엿다

『맥』氏를首班으로 新內閣親任式擧行 廿六日『박』宮殿서

【론돈廿六日發電通】二十六日午前英國前勞働黨內閣員은박킹감宮殿에參內하야또지陛下에게閣員의印綬를返還하엿다그리고陛下는午前十一時부터樞密院議員侍立下에前首相맥도날드氏를首相으로한新擧國內閣의新任式을擧行하고新閣員은各其御前에서宣誓를하고閣員의印綬를拜受하고退出하엿다

英國庫收入 激減

【론돈廿五日發電通】英國大藏省公表一九三一年度國庫收入現計今年四月一日부터八月二十二日에至하는收入總額은二億一千八百四十八萬三千八百九十磅으로此를昨年同期의收入二億五千百七十五萬三百五十九磅에比하면三千三百二十六萬六千四百六十九磅即一割三分餘激減財政離局의容易치안음을示하고잇다

赤字補塡코자 特殊起債 英新內閣

【倫敦廿七日發至急電報聯合】英新內閣은一億二千萬磅의赤字補塡과磅安定의重要政策의一로全然새롭은特殊의起債를하기에決定한模樣이다

財政救濟策 議會前까지 發表延期

【론돈廿六日發電報聯合】新內閣親任式後直時初閣議를開하

上海도水國化

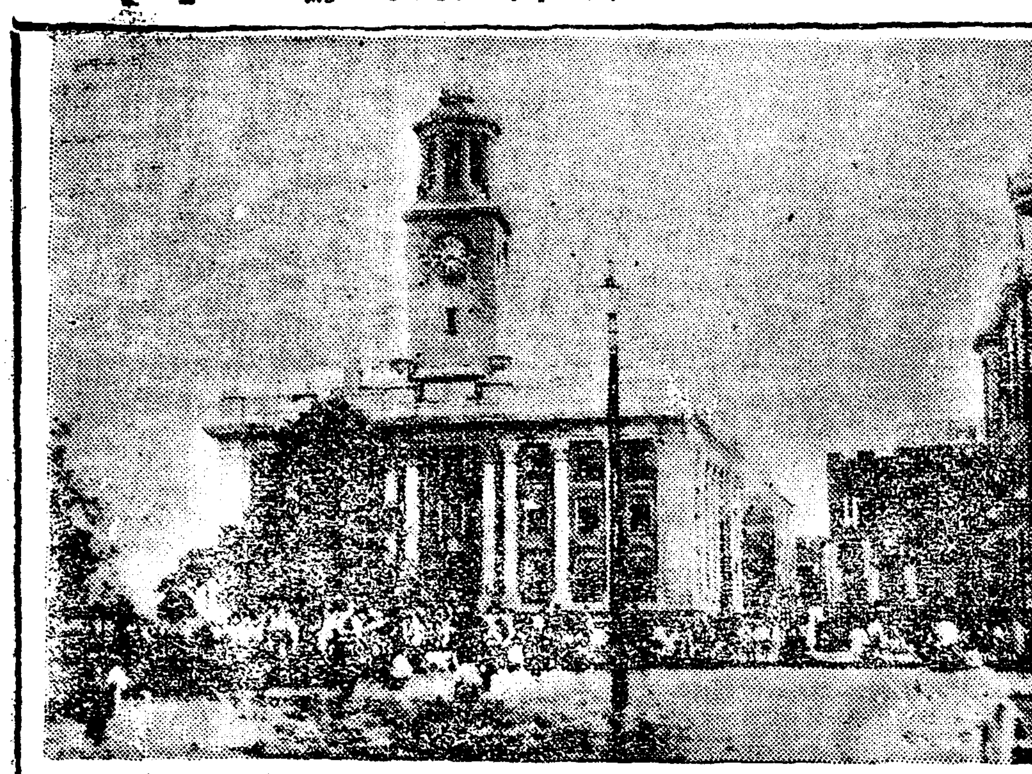

【上海廿六日發電通】昨廿五日午後부터終夜暴風雨上海를 來襲하여 市內各所에浸水家屋이잇섯고中國에는 倒壞家屋이잇섯다 英租界四川路, 福州路를中心으로街路의水深三乃至四呎에達하고對岸과의交通은勿論市의交通도杜絕되엿다中國新報社地下室의印刷機는水浸하여本日發刊은不能이되엿다又滬寧線도不通되고汽船은全部出帆을延期하엿고日中連絡船도出帆을三日間延期하는等五年來의初有椿事인것이다寫眞(上)은上海中央郵政局附近의浸水狀(中)은黃浦江岸의外國人居留地(下)는福州路街上

新內閣의特質

陸海空三相모다閣外大臣 『쳄』氏入閣이異彩

【론돈廿六日發電報聯合】맥도날드氏를首班으로한新協力內閣은十名의閣員으로써組織되엿는데此는歐洲大戰當時의軍事內閣이六名乃至八名의少數閣僚를有한것은別例로하고平時의內閣으로서는일즉이보지못한最少의內閣이다即閣員의數는通例十六名乃至十七名을普通으로하고前勞働黨內閣과 如한것은實로廿名의閣僚를有하고잇다新協力內閣의特質의하나로서注目되는것은從來閣外大臣의椅子를獨與하든陸海空相이普通에는運輸相、恩給相及海外貿易相等主務大臣의名이全然除外된點으로此等은他省에併合될것으로보여진다

外닭이다閣員의人選은大體豫想에갓갑다新맥內閣의또한가지特質보아嚴格한節約家인것을認定한點及同氏過去의實績으로보아드원氏에다음가는最有力한地位는쳄버렌氏는保守黨에서黨首에비밀쳄버렌氏의保健相판이다此에放逐된點이다此唯一한例外는用權의警察主務大臣이모다閣外

院內勞働黨緊急總會

『맥』氏、黨首를辭職? 後任에는헨더손前外相有力 今後黨方針도決定할터

【론돈二十八日發電報聯合】第二次勞働黨內閣瓦解에伴하여院內勞働黨은來二十八日午後로緊急總會를招集하고擧國一致內閣의出現에依하여生한新事態를議키로되엿다緊急總會에서맥도날드氏는黨首의地位를辭任할것이確實하다後任者인新黨首選任을行할豫定인바新勞働黨總理의地位는아마前外相헨더슨氏가被選되여更生의勞働黨將來運命을擔保할重任에就할것이다또擧國一致內閣에對한院內勞働黨의態度今後의方針等도二十八日緊急總會에서決定될터이다

勞働黨各派 新內閣에反對

聯合會議開催코 新內閣强硬反對決議

【론돈二十六日發電通】맥首相의熱烈한辯論에도不拘하고勞働各派의新內閣反對氣勢가熾烈하야本日午後는勞働組合總理事會、勞働黨全國執行委員會及院內勞働黨評議員會의三者聯合會를開催하고滿場一致로右의決議를하엿다

一、勞働黨은新內閣에强硬反對할事

二、新內閣에對한援助를拒絕할事 勞働黨全閣員의行動은此를承認함

三、院內에서의勞働黨으로正式으로反對黨을樹立할것을勸告함

맥,스兩氏를 背信者라고 群衆이罵倒

【倫敦廿六日發電通】本日午前『바킹감』宮에서擧行된新擧國一致內閣閣員親任式에臨하려고『맥』首相『스노덴』藏相이街首相官邸를出한바官邸外에群集하여잇든 群衆中에서突如兩相에向하야大聲으로『유다놈!』背信者의意라고罵言한者가잇섯다

宜昌反日會壓迫繼續 日女避難

【漢口廿六日發電通】宜昌反日暴動의形勢에鑑하여軍艦鳥羽는二十六日軍艦宜昌에向하엿다其後宜昌形勢는日淸汽船宜陽丸船의水先案內人이監禁되어로잇는바宜陽丸은重慶에向하야救濟米四千俵를積載하고危險을冒하엿다 宜昌反日會는重慶反日會에對하야同船積載貨物의荷揚荷積을禁止하라고打電하엿다市中의暴狀은아즉멋지안어서日婦女는避難中이다

全英國에 樂觀氣分橫溢

勞働黨系를除한各新聞 『맥』首相의勇氣를禮讚

【론돈廿六日發電報聯合】擧國一致內閣成立에對하여樂觀的氣分이英全土에充滿하여結局同內閣이經濟困難을打開하려고어떠한方法을講究하는것으로信賴되여잇다各新聞紙는勞働黨機關紙를除하고모다擧國一致內閣을承認하고맥首相의勇氣를禮讚하는一便맥首相의反對하는勞働黨一派의態度를非難하고잇다

英印圓卓會議에 『싼듸ー』氏遂出席 廿九日倫敦向發을發表

【심라이二十六日發電通】近近론돈에開할第二次圓卓會議에 싼듸氏의參加與否는注目의的이되엿든바싼듸氏는本日『余는英印圓卓會議出席을爲하야二十九日倫敦에向하여出發한다』고發表하엿다

廣東政府의 對獨색이코트

【伯林廿五日發電通】當地各紙는廣東政府가對獨「색이코트」를布告하엿다는報를揭하고激烈한論議를하고잇는바右「색이코트」原因은過般「하불그」汽船會社가廣東政府註文의瑞西製飛行機「체크스로바키아」製小銃을香港外지輸送하엿는데南京政府의抗議를밧고廣東政府에引渡를拒絕한外닭이다

武昌郊外에서 共軍潛入을企圖

當局은嚴重警戒中

【漢口廿六日發電通】湖北省南部의大冶、金水、陽新、方面의共產軍은漸次武漢에進迫하고一面罹災民에게混入되여武漢에潛入하고잇는바昨夜半漢口下手의靑山方面으로부터民船에乘하여警戒線을突破하고共軍의先鋒隊는武昌郊外洪山에上陸한것이判明되엿슴으로當局은恐慌、直時討伐軍을急行시키엇는데數萬의罹災民을收容한곳임으로分別치못하고警備司令部는武漢市中의警戒를嚴히하는一便夜間放火를警戒하고共軍退破에血眼이되여잇다

時事解說

半年間延長된 短資五十億馬克 十八日에調印終了

獨逸의 金融恐慌도 漸漸世人의話題로부터 떠나간다 獨逸은去五日國內의 모라토리엄을撤回하엿지만 모라토리엄撤回直後의銀行取付를 念慮하든政府는 먼저라이히스銀行의金利를一割로부터 一割五分에引上하고 外國爲替의賣買를政府에서 管理하는等의準備手段을講究하엿다 또主要銀行으로하여금『引受保證銀行』과如한 相互扶助機關을 設置하고 政府도또한銀行業의統制에 奔走하는等用意周到하엿다 然而支拂制限은 撤廢하고본즉支拂難은 全혀업고 極히平穩하엿다 그래서七日에는外國爲替賣買制限을 廢止하고라이히스銀行의金利도 十一日로부터一割引下하엿나 獨逸經濟界는獨逸의自己救濟에依하여 小康을어든細音이다 然而金融恐慌前後 四十馬克의外資가 引揚되엿다 그以上더引揚지안는냐는保證이 各國의各銀行及 政府代表者를 바절

國際金融委員會

로부터 警言되지안으면 獨逸의危機는 참말免하엿다고할수는업다 對獨크레디트問題를 硏究하고잇는것이바젤의 國際決濟銀行에서任命된 國際金融專門委員會인것이다 이委員會는 去七月二十三日론돈會議의決議로 設立된것인바委員의氏名은 如左함

米國 위긴氏(委員長)
英國 레이톤氏
獨逸 메르히올氏
佛國 모로ー氏
日本 田中氏

八日부터協議

同委員會는 去八日부터 會議를開하고잇섯나 十一日에위긴氏는 伯林에電話를걸고 獨逸에招待하엿다 그것은獨逸이必要로하는 短期크레디트金額의正確한數字가 判明되지안은外닭이다 十三日에는 大綱의協定이되엇다 그것은大體로左의三階段으로分하야 獨逸을救濟하려는것이다

一、現在短期크레디트의延長

二、新短期크레디트並中期크레디트의許容

三、多額의長期크레디트의許容 또委員會의調査한바에依하면獨逸의短期資金의現在高는七十億馬克(二十五億圓)이엇다

十五日의會議에서는現在의外國短期資金을六個月間그대로하여둘事 且國際決濟銀行이旣히十一月十五日外지 三個月間延長을許容한一億弗의크레디트는六個月로延長할事等이協議되엿다

短資延長協定成立

十七日에는畢竟最後的協定이成立되엇다 그것은英米兩國의中央銀行及獨逸에對하야 旣히一億弗의『크레디트』를許容한國際決濟銀行의受諾을條件으로하고 現在對獨크레디트(外國의短期資金) 約五十億馬克을八月十八日以降向後六個月間延長한다고하는것이다此는英國代表『와겐』氏의勸告이라本勸告의內에는短期크레디트의延長外에 一定한條件下에許한 크레디트를許容하는데對하야도 贊成意見을表明하엿다한다 同委員會는 本勸告를可決하고十八日에는 調印을了하고各各바ー처을떠낫나

三閣僚會議

遷延을進言 安達內相에게 山道幹事長이

【東京廿六日發電報聯合】民政黨山道幹事長은二十六日午前八時安達內相을私邸로訪問하고省廢合問題에 關하야는本日箱根에서三閣僚會議를開하겟다決定與否는몰으겟다 徒然히世間을騷動시킴에過하다고생각함으로우선安達、井上兩相關係三閣僚(町田、櫻內、原)와懇議을遂하고其意見에좃차江木鐵相과訪問協議하는편이良策이라고생각한다고極力三閣僚會議遷延을進言하얏슴에對하야安達內相은簡短히自己는井上藏相대로하겟다고答하얏슴으로山道氏는此를諒解하고辭去하얏는데內相으로서는三閣僚會議는그리마음이내키지안는模樣이다

三省廢合問題는 事實上無期延期

今後의問題는如何한形式으로 該案埋葬할가가一般의注目

【東京二十六日發電通】省廢合問題의意見不一致를念慮하야本日箱根에서開會할려이든三相會議는突然停止키로되엿는데右는本問題에關하야閣內의對立이露骨化하여此를强行할時는如何한事態를惹起할는지未知임으로安達內相은山道氏의進言을맛고井上藏相과協議코中止키로된것인바事實省廢合은無期延期로되엿다그러나如何한形式으로此問題를埋葬할것이냐는注目되여잇는것이다

閣議決定事項

【東京二十七日發電通】閣議決定事項

一、兵役法施行令中改正의件

一、海軍志願兵令中改正의件

一、勞働者災害扶助責任保險會計規則制定의件

一、朝鮮總督府部內臨時職員設置中改定의件

反對를抑壓코 急速斷行은困難 原拓相과의會見에서 若槻首相態度表示

【東京二十四日發電報聯合】政治的으로表面化한省廢合問題에關하여는二十六日行財政整理準備委員會의主査인安達、井上、江木三閣僚會合하여態度를決定한後五閣僚會議를開하고協議를遂하여意見이一致하면九月一日閣議에上程하야最後的決定을할方針인바原拓相은二十四日午前九時十分官邸에若槻首相을訪問하고反對하엿슴에對하여若槻首相은過日來井上、安達兩相等과會見한顚末井上藏相부터報告를밧은江木鐵相의意向等을述하고省廢合은極히重要한問題로閣僚中及與黨內에贊否兩論이잇고또

倒壞家屋續出 死亡二萬五千以上 增水는漸次減水 漢口水亂의後報

【漢口二十六日發電報聯合】當地의水量은漸次減水되는中이나碼頭浸水가아즉六尺이요地盤이물너저서倒壞家屋이續出하고잇다上流에서流下하는屍體는不可勝數요今日外지의死亡者가二萬五千以上에達할려이라한다

南京에도 颱風掩襲 被害甚大할모양

【上海二十七日發電報聯合】二十五日夜上海에來襲한颱風은二十六日다시南京을猛襲하엿다電信電話及無線電信不通으로詳細는不明하나被害는極히甚大할模樣이다

海軍集會所 襲擊事件으로 漁川領事로부터抗議

【漢口二十六日發電通】宜昌反日會가海軍集會所를襲擊한것에對하여漁川領事는警備司令에

對하여

一、反日會의彈壓及首腦者의處罰

二、在留日人의生命財產保護等을要求하엿다

國民政府 小麥購入을計劃 米國으로부터

【上海廿六日發電通】昨日南京行政院會議席上에서王正廷氏는水災應急食料로國民政府는米國으로부터小麥七五六萬英석을購入하고右費用으로運賃을加算하여約四千萬元을要한다고報告하엿다

中國側의要求 外務省서拒絕? 他抗議의牽制手段이라고

【東京廿六日發電通】國民政府王外交部長은二十四日上村南京領事에朝鮮事件第三次抗議를手交하엿든바日政府는遺族의意를重要하고救濟金의交付等에依하야事件의解決을圖하고잇슴에不拘하고厖大抗議하여損害賠償을要求한은中國이交涉을延引시켜서萬寶山事件其他에關한抗議를牽制하려는意圖이明白함으로外務當局도既定方針에基하야中國의要求를拒絕할터이다

省廢合問題 安達內相談

【東京二十六日發電通】三相會議停止에對하야安達內相은語하되

省廢合에關한三相會議를明日箱根에갈은樞府本會議와陛下에의供奉을爲하야中止하엿다省廢合은아즉決定치안엇스나白紙狀態로議論할것으로우서가면서落着지으려고한다

反日會에서 日人又復被襲 守備軍無誠意

【上海二十六日發電通】宜昌來電에依하면反日會員의海軍集會所襲擊에次하여二十四日午後九時反日會暴徒九名은日人醫師堀醫院을襲擊하고百二十弗을强奪하엿다事件頻發로在留日人婦女子는領事館에避難하엿스나守備軍인泗川軍은取締에誠意를보이지안는다

世上에도種種論議되여잇는바自己로서는最後外지反對를抑壓하고急速斷行의態度를決하기는困難하다고生覺한다고述하고兩相은種種懇談하고會見約一時間인同十時辭去하엿다

陸軍側全權 阿部中將으로決定 首席隨員은杉山次官

【東京二十六日發電報聯合】明春國際聯盟軍縮會議에서의陸軍側의全權人選에對하여는南陸相은過般軍考慮中이든바大體全權에는第四師團長阿部信行中將首席隨員에는陸軍次官杉山元中將을派遣하기로決定하고首席全權

英新政策 軍艦建造延期 正式으로決定키前에 日米의意嚮을써볼려

【론돈廿六日發電通】經費節約과新稅에依하여赤字補塡을하고現下財政的危機를打開하려는英國擧國一致內閣의프로그람은旣히三黨首間에서大體決定하고잇는바新政策으로軍艦建造延期를決定할은가장可能이잇는일이나右決定前에米、日本에對하야相互行動을一致하게할수잇는與否에對하여意嚮을確知하리라고觀測된다

對米佛「크레디트」 英國尙今未着手

【紐育廿六日發電報聯合】英國의對米佛크레디트延長問題는財界人注目의的이되여잇지만信賴할만한便에서聞知한바에依하면英國은아즉米銀行에對하여크레디트交涉을何等開始치안엇다고

師範大學設立 大體方針決定

【東京二十七日發電通】文部省에서는二十六日省議에서師範大學設立에關하야大體如左한方針을決定하엿다

一、修業年限四個年

一、入學者는大學豫科卒業生부터로入學시킴

一、大學、專門學校卒業程度로부터入學시킴

一、女子高師는그대로存置함

一、敎員檢定制度는그대로存置함

一、大學令에依할에可否는今後硏究임

八面餘

○資本主義社會는無產階級의搾取에依하야생겻스나 無產階級搾取에依하야滅亡한다

○今般의英國政變은이것을證明하엿다고 京大敎授森口君은말하엿나 梧桐一葉知是天下秋인가

○軍縮全權은 文官으로해서안된다고軍部서또야단 軍縮會議란實戰練習으로알엇든 ...

本報押收

二十七日附本報二十八日(第三千八百三十號)는記事中當局의忌諱에抵觸되여押收를當하엿기로該記事를削除하고號外로發行하엿삽기玆에謹告하나이다

濱口氏葬儀 黨葬 廿九日擧行

【東京廿六日發電通】民政黨緊急幹部會는濱口前總理의功績에鑑하야黨葬으로하기로決하얏다그리고葬儀委員長은若槻總裁副委員長은安達、幣原兩氏이다

略歷

【東京廿六日發電通】長逝한濱口首相은明治三年四月高知縣士族水口胤平三男으로出生하야同二十二年先代義立의養子가되얏나니三高를經하야二十八年東大法科政治學部를卒業하고大藏省에入하야松山、東京、熊本各稅務監督局長을經한後四十年專賣局長官에進하고大正三年第三次桂內閣에後藤遞相下에次官이되고또院議員에當選되기를六回大正三年四月大限內閣에若槻藏相下에次官이되고十三年六年加藤高明內閣의大藏大臣十五年六月若槻內閣에內相이되고同年六月憲政會와政友本黨이合同하야立憲民政黨이成立되매總裁가되야昭和四年七月田中內閣瓦解와同時에後繼內閣總理가되얏섯스나昨年十一月十四日朝東京驛頭佐鄕屋留雄의拳銃에狙擊되야療養이如意치못하매四月十三日掛冠하야今日에至하얏나

若槻首相弔辭

【東京廿六日發電通】若槻首相弔辭

余는濱口君과는참으로깁흔關係가잇다濱口君과는多年大藏省에서同僚로奉職하얏든일도잇고其後同志로 憲政會다음에民政黨員으로政治上苦樂을가치하야兩人間友情은長久한時期에걸처極히親密하얏든터이다이제君의計에遭하니悲痛을形言할수업다君의政治家로서의人格手腕은國民의異常한信賴를受하고잇서經濟國難의時代에內閣總理大臣으로서金解禁을斷行하얏스니我等은君이速快하야再次國家에貢獻하는날이速히도라오기를恒常祈願하얏든것이다그런것이드듸어再起치못하게된것은참으로痛惜하야마지안는바이다

暴雨를실은大颱風 昨夜에半島橫斷

황해연안에서반도횡단하야서 比律賓에서黃海로─城津─日本海에

農作物의被害도甚大

대태풍(颱風)의습래! 삼십일에는 몹쓸폭풍이 조선서남해안 일대를 음습하야 다수의생명과 농작물의 희생을보아 일반인심이 아직진정되기전에 다시십일일 비률빈군도(比律賓群島)부근에생긴 칠백삼십미리의 우세한 태풍이 서북방으로 점진하야 이십륙일아츰에는 상해(上海)에이르러 돌연방향을북북동(北北東)으로변하야 황해도연안에 이르러서 역시칠백삼십미리의 세력을가지고 이십칠일아츰시에는 성진(城津)을 나가 일본해에들어갓다 이와가티 태풍이 반도를종파케됨에 경긔일대는 이십륙일저녁부터 비와지 석기어 풍세는 맹렬하야거리에는 간판이날고 담이문어지고가로수(街路樹)가 넘어지는등 바람소래는 소란하야 시민은단잠을못일우엇다 이밤의바람은 밤령시가 경성은 십사미돌삼(一四米三)으로 경성측후소창설후 이십륙년이래 셋재번되는 렬풍(烈風)이엇고 (첫재번은 일천구백팔년십오미돌오 둘재번은 일천구백십일년십오미돌일)인천은 이에배하야 이십삼미돌이상으로 인천관측소창설이래 둘재번되는 렬풍이엇다 (최고기록은 일천구백십구년삼십삼미돌) 그러나 요행금번태풍은 황해(黃海)바다 한가운데로 왓고 또비가 비교적적은 관계로 피해도 다소적은모양이나 평북지방에는 우량이백미리(二〇〇粍) 함남지방은 백미리(一〇〇粍)나왓슴으로서해안과 중부이북에는얼마간의 풍수해는 면치못한것이다 그러고 이십칠일아츰륙시의관측에의하면태풍은동해로나가 점차세력이 약해지엇슴으로 바람도작야의서풍이 남풍으로변하고다시동풍으로변하야세력이 약하여젓고 천후도 점차개일모양이라한다 경성의작야래의우량은 삼십미리륙(三〇粍六)이엇다(京城測候所長談)

漢江에매엇든船舶 四十餘隻沈沒流失

짐실은배도세척이전복 貨物,果實被害不少

간밤의폭풍으로경긔도고양군광장나루(高陽郡廣壯津)일대의피해를보면 거(艍)칠십이척과 콩사십사석을 실은배 거사십삼척을실은배외의한척합세척이침몰 류실하야 손해오백원에 달하고 또집웅을 파손된것이 일백이십호 과실의손해이백원등이 잇스며또뚝섬(纛島)일대는나루에매엇든 사십여척의 배가침몰되여 화물등을합하야근이천원의손해가잇섯다

市內의暴風雨被害

별항의폭풍으로이십륙일밤부터 이십칠일 아츰까지 경성시내는 간판이 날너나고담벽과 집웅이 날르고 가로수가 넘어지는등장안을뒤쉬르짓든 바람의맹위(猛威)는자못수선하엿다 이에대한 시내각경찰서 관내의 피해상황을보면 아래와갓다

◇本町署管內 板墻倒潰六九個所 看板墜落七四 並木倒潰一五 屋根破損二 露店被害五 電話線切斷一

◇鍾路署管內 板墻倒潰一九 土塀倒潰一 家屋倒潰二 電話線切斷二 看板墜落八九 立木八本 並木四八

◇西大門署管內 屋根破損一〇五 板墻倒潰一 電話線切斷二 並木倒潰一 看板墜落一〇

◇龍山署管內 看板墜落六〇 空倉庫倒潰一 朝鮮船顚覆二 電話切斷八鉎 丹壁倒潰一 個所五間

◇東大門署管內 競馬場觀覽所二階二〇坪破損 看板墜落六七 板墻倒潰三一 屋根破損一六 樹木倒潰二

暴雨中迷兒

이십륙일밤十시경폭풍우가심하게소다

◇……破屋倒樹의被害……◇

咸興에도暴雨 六百餘戶浸水

함흥시가는물나라가되어 定平永興과交通杜絶

【咸興支局電話】 이십륙일오후아홉시부터이십칠일오전네시까지에 함흥(咸興)지방일대에는 근래에보지못한 폭우(暴雨)가쏘주하야 함흥시내는 수국화(水國化)하엿다는데하동리(荷東里)중하리(中荷里)의 가옥은전부침수(浸水)되엇고시내의침수가옥총계는륙백여호에달하며 그피해액(被害額)은 조사중이라하며정평(定平)신상(新上)영흥(永興)간의철도교통은두절되엇다한다

五百三十年된 大木이倒伏되어

시내효자동에잇는느틔나무

시내효자동 이십부번지 안석호(安錫浩)씨집에잇는느틔나무는 오백삼십년이나된 큰나무로 이번바람에 뿌리째뽑혀 너머젓다

開花中의稻作 被害가不少할듯

결실이조치못하게될듯 總督府農務當局談

봄이래로 천후가순조롭지 못하든중에 이번에 몹쓸폭풍이 중부조선을휩쓸게되여 농작물에 대한념려가크다 그중에도벼(稻)는방금개화긔(開花期)임으로바람을더욱써리는중이다이에총독부농무당국자는 아래와가티 말한다

방금은 중부일대의벼가 꼿피는때임으로 그와가튼 맹렬한비바람이 잇섯다는것은 극히조치 안씀니다 즉바람이불면 수태작용(受胎作用)은 조치안을것이고 또잇이 꼿에가지낫다해도 바람이 심하면힘집이생기어결실(結實)에조치안흠니다 그럼으로 쌀흉실이 떠러지고또수량에도 적지안케 영향됩니다그러나 아직상세한 보고가업서 정도여하는 알수업는데 다소의피해는면치못하엿슬것입니다

◇=颱風通過一覽圖 이십칠일아츰륙시관측

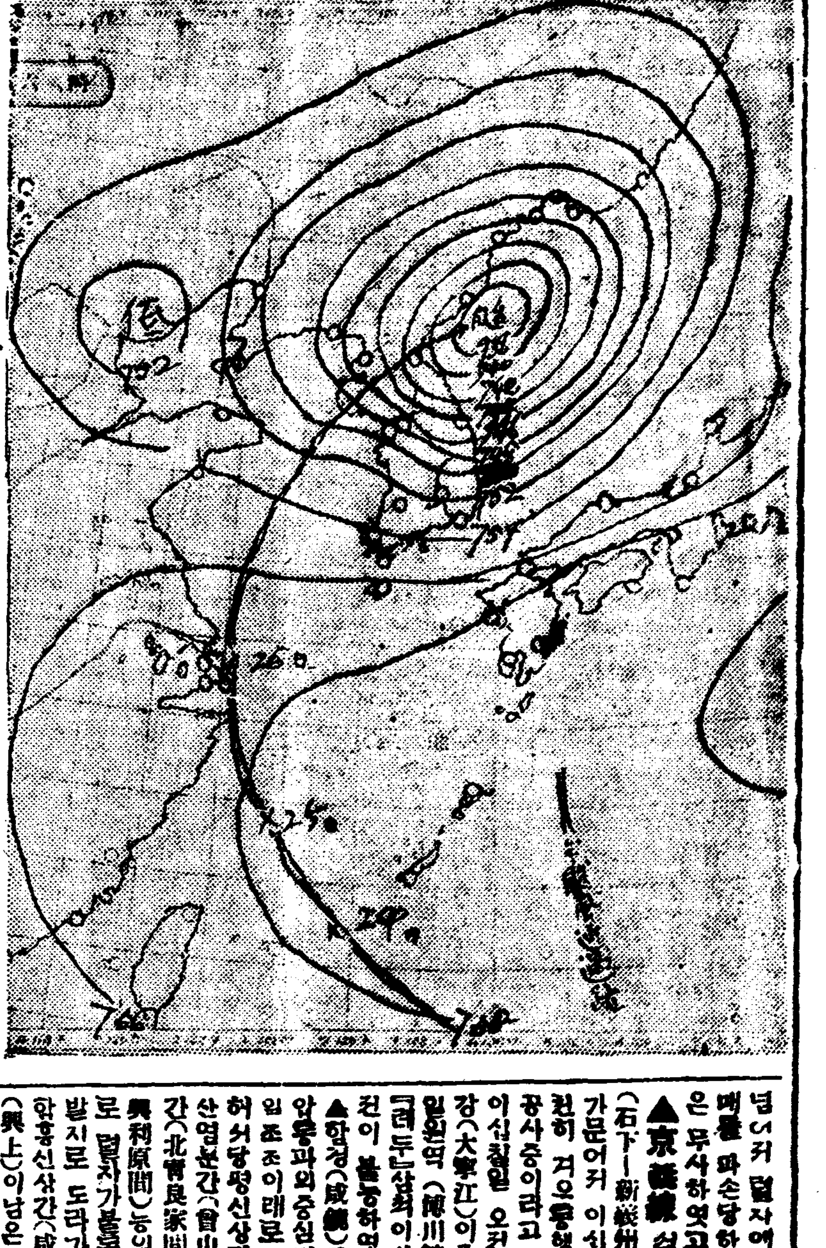

린、백夫妻 東京서休養

만세중에등항에

이십륙일 오후두시구분하포(霞浦)에무사안착한『린·백-』부처는 동오후여섯시 삼십일분에 상야역(上野驛)에 도착하야『차공의영웅』을마지하는 열렬한 시민의 환영과 만세중에림시숙소로정한 성로가병원장(聖路加病院長)『토이스라』사저(私邸)로행하야장거리비행의피로를풀기로하엿다한다

京義,京咸線 一部不通과被害

복구공사에분망중이다 進行車에樹木倒壞

이십륙일의 폭풍우로인한 철연선의피해는 아래와 갓다

▲京義線 비현백마(批峴─白馬)의귀령(龜嶺)터널북쪽입구가 오후여섯시반경에 문어져 계휴렬차 (여섯시십오분안동현발)는백마역에서한시간 느게떠낫섯고

▲群山線 지경개정간(地境─開井間)의렬차는이십륙일오후십시 이십분경 진행중폭풍으로 우측의나무가 선로우에 넘어저 렬차에다치어 차창이절반파손되엿는데 요행승객은무사하엿고

▲京義線 석하、신의주간(石下─新義州)좌승축제(座蠅築堤)가문어저 이십칠일 아츰부터천천히 겨우통행하며 일방에복구공사중이라고 이십칠일 오전두시경부터 대녕강(大寧江)이증수되여 박천선일원역(博川線一院驛) 부근은『레-루』삼척이상까지 침수로 운전이 불능하엿스며

▲함경(咸鏡)도지방일대는커다란 압록과의중심지인관계로이십칠일조조이래로 각처에피해가만허서당평신상간(當坪新上間)증산흥분간(曾山興盆間)북청량가간(北靑良家間) 라흥리원간(羅興利原間)등의각지는 모다침수로 렬차가불통되여 각렬차는출발지로 도라가게 운전하엿스며 함흥신상간(咸興新上間)과흥상(興上)이남은 운전을 휴지한외에 신북청(新北靑)이북에도 상당한피해가 잇슬터이나 통신선(通信線)의 고장으로인하야 아즉자세히 알수업다

新興에大洪水로 邑內一帶는危險

읍주위의제방이위험하고 交通은全혀杜絶되어

지난이십오일부터 오는 단천의 비는 드듸어큰홍수가되어 이십칠일아츰에 신흥시의일부가 침수되고 교량이 류실되엇스며읍내주위 제방도위태하며 외부와의교통은전혀두절되엇다

混線,斷線으로 電信電話網混沌

밤이새이자급속도복구 重要線長距離故障

작야의 폭풍우로인하야 조선내의전신전화선은 혹은절단 되고 혹은 혼선되여 반도의통신망은 혼돈상태에 빠지엇섯다 이십칠일밤이새이면서 각처의 우편국에서는 림시로 인부를모집하는등 대분망으로 수리에힘쓰고 잇서 점차복구중에잇다 대개이십칠일중에는 복구될 모양인데 피해되엇든 각선은 아래와갓다

▲電話線 京城─釜山一,二,三號線 京城─太田線 同大邱線 同仁川線 同春川 同開城線 同淸州線等

▲電信線 京城─新義州線─平壤서斷線 同淸津線混線 同釜山線 同春川線 同元山線 同新義州線、同大邱線、平康線 同大田線 同木浦線 同鎭南浦線

이외에도 각지방의 적은부분의 혼선이나 단선이무수히 잇섯다한다

鴨綠江增水로 江岸數邑被害

평북도관내피해가불소 龍岩浦浸水四百戶

【新義州支局電報】 이십오일 오후아홉시부터 신의주 일대에는 폭우(暴雨)가 쏘주하기시작하야 이십칠일오전세시까지 계속하야 이백사십구미리의 우량(雨量)으로금년처음의대홍수(洪水)를 이루엇다압록강(鴨綠江)은 십팔척이나증수(增水)되고 신의주부내운정정(雲井町)마전동(麻田洞)에는침수가옥(浸水家屋)이 이사십여호에달하는중일호는파괴되엇스며금번폭우는 평안북도내각지에도폭주하야각지의상세한피해는의주압록강증수는구진(水口津)에이십『메ㅡ돌』청수진(靑水津)에칠『메ㅡ돌』이십으로각각증수중이며벽동(碧潼)군 주만강(住滿江)증수는 사『메ㅡ돌』로 이십륙일령(零)시에는 대홍수로 부근일대는 위험하야 주민은피난하엿고 창성(昌城)군하의우량(雨量)은 이백사십삼미리며위원(渭原)군위원강(渭原江)증수는 삼『메ㅡ돌』오십으로 읍내주민은 피난준비중이며박천(博川)군대녕강(大寧江)은증수륙『메ㅡ돌』부량일백륙십삼『미리』며박천수리조합(博川水利組合)사이에는홍수범람하야피해가막대하다하며룡암포(龍岩浦)관하일대에는침수하야농작물의 피해가 막대함으로조사중이며 침수가옥은 사백이십호로 도로류실오개소 교량파괴이개소로써 가옥의 피해도 만흐며비는아직도 더계속될모양이라한다

四個月에 二百餘名檢擧

취조가일단락되어 二十四名釋放

【端川】 지난오월구일미명부터 함남단천경찰서(咸南端川警察署)에서 일대검거를개시한이래 검거의손은 사오개월동안쉬일사이업시 그범위는 전군적으로 확대되엿고 일시는검거자총수이백여명에까지달하엿다함은 본보에임의 보도한바어니와 지난이십일경에이르러 취조가진행됨에따라 유치인중 일부이십사오명가량난 무사히석방 되엇다는데 석방당일에는 그부형들을 단천서(端川署)에 불러다가 금후자질의감독에대한 심심한주의를 시켯다하며 석방자의 씨명은 다음과갓다 한다

崔鎰鉉 崔奎斌 金南默 金丙會 金內會 元道喜 韓洛錫 金在允 金在乙 金在信 崔一龍 崔海龍 沈成龍 崔福鎭 崔成斌 崔贊斌 崔興洙 崔學松 董漢賓外數名

現留置人 百五十名

단천서(端川署)에서 검속류치한사람가운데서 일부이십사오명가량이 석방되엇다함은 별항보도한바와 갓거니와 아직도엄중한 취조중에잇는사람이 일백오십여명에 달한다는데 작금기후의 한서부조로 발병된사람도 상당히만흔모양으로 죽먹는사람이 근이십명에 달한다하야 일반은이를크게 우려하야 마지안는다한다

一部不通과被害

(see above)

釜山엔波浪襲來

매축한것이문어저서 巨萬圓損害를내어

목포부근을 음습한폭풍우의 여파를바더 서부산 지방에서는이십륙일밤이래 큰파랑이 음습하야남항(南港)의매축(埋築)은안벽이파괴되고토사(土砂)가류실하는등 수만원의 손해를입엇다고한다

清津浸水도三百戶

列車不通되는곳도잇다

경무국착전에 의하면 함경북도는이십칠일폭우로청진(淸津)부내에는 전괴가옥이이호 반괴이호 치어죽은것이한명 침수가이백십호이며 함남도내 남부삼군의도로교량이 수처에 파괴되고 업억(業億)、원평(院坪)사이는렬차가불통된다

粟五升의殺人强盜 無期懲役을言渡

『좁쌀』닷되로사람을죽이고 一生을監獄에서

좁쌀(粟) 닷되(五升)때문에 사람을죽이고 일생을 감옥(監獄)에서 보내지아니하면 아니되엇다는 이야기가잇다하면 이것이 얼마나 인간세상이 살벌(殺伐)한것이랴 그러나이것은 이야기가아니라 사실이잇스니 충청남도례산(忠南禮山)음로적(陰老積)과 박옥순(朴玉順)두사람은 작년륙월 십오일에 삽교역(揷橋驛)부근에서『삽다리』장(市)에갓다오는 김춘삼(金春三)을 살해(殺害)하고 그의소지품(所持品)좁쌀다섯되를강탈도주(强奪逃走)하엿든혐의로 이십칠일 경성복심법원(京城覆審法院)말광(末廣)재판장게에서 무긔징역(無期懲役)의 판결언도(判決言渡)를바덧다는데 김춘삼은근한생애에서 살아가라고 좁쌀다섯되를 가젓든것이 도리여화근(禍根)이되어 생명을빼앗기게되엇고 음로적과박옥순 두사람은 역시살아가겟다고 남의것을뺏다가 강도살인(强盜殺人)이라는무긔수(無期囚)가 되엇스니 여긔에 세상의괴로움이잇는것이라한다

我田引水의『電氣協會』 公營大勢에反動運動

일본의재벌을쓰러올수업다고 民衆아!監示하라

조선전긔사업계의본존(本尊)이되여잇는 경성전긔회사를 상며로 경성부민이 전긔사업부영운동을이르킨 운동의진도가 극히주목을끌고잇슴은더말할것도아니라 그외에서도 각처에부영운동이 이러나려는 형세에잇서 조선의전긔사업은 공영론(公營論)이 일종의머세를짓고잇다 물론공익사업의성질을가진전긔사업은 뉴개영리회사에 맛기어다수민중의복리가 좌우되고잇슴은 극히불합리한일로 보게되엿다 그런데이러한머세에대하야 전긔회사 당국자들로조직된 조선전긔협회(朝鮮電氣協會)에서는 작이십륙일오후 신문기자단을 조선호텔로초대하고 전긔사업공영반대의견서를 발표하엿다 그내용인즉만일공영으로하면 일본의재벌을조선에 유치할수업다는것 사업자체가 소극적으로되여 일반산업발전에 지장이 잇스리라는등의 아전인수의리론을 펴노은것이다 그들이며재벌인만큼 진치한민중적 공영운동에대하야 엇떤반대운동을행하야 엇떤영향을밋치게될는지 금후그들의 태도는 더욱주목된다

赤色勞組員 十名을起訴

치안유지법위반으로 一名만은豫審廻付

【平壤支局電報】 지난십칠일에송국(送局)한적색로동조합(赤色勞動組合)과 격문사건(檄文事件)은 이십칠일에 중촌(中村)검사의손에서정동환(鄭東煥)은 치안유지법 위반으로 긔소되어 예심(豫審)에 회부되고그외아홉명은동죄명으로공판에 회부되엇다한다

同德女高 代表理事更迭

李慶世氏가就任

시내동덕녀자고등보통학교(同德女子高等普通學校) 대표리사(代表理事)리명구(李明九)씨는

新朝鮮創刊

금명일중발행

조선물산장려회(朝鮮物産獎勵會) 긔관지장산은편호를『新朝鮮』으로변경한후종전보다 내용을충실히하기위하야편즙에분망하엿스나 인가수속과 검열의지 변경등의 관계로발행인명의 연으로 인하야 권연하여오든바 금명간발행일내로 발행하게 되엇스며 래월은 회관신축락성긔념호(會館新築落成紀念號)를발행하리라한다

童謠音樂大會

동무社主催로

【平壤】 평양부내본정에사무소를둔 소년、소녀월간잡지『동무사』에서는 본보평양지국동방해방청사 조선문예련맹회출간시련합후원을 어더가지고 구월사일오후여덜시삼십분부터백선행긔념관(白善行紀念館)에서동요음악대회(童謠音樂大會)를개최하리라는데 장내정리비로십전식을밧기로 되엿다한다 당야의 연사급연제는 다음과갓다

◇演士及演題

가난한아해 李貴永

未定 金官汝

울든사람그른사람 康偉哲

平壤共組支部設置

시내경운동에 잇는 조선농민사(朝鮮農民社)에서는관서지방에산재한 협동조합격인 농민공생조합(農民共生組合)의지도장려와물품구입의 편의를 주기위하야동사경영의 조선농민 공생조합평양지부를 설치하고 책임사로리지영(李智英)씨를선임파송하얏다한다

만일무효면돈을도로드립니다

유명한독일구로벨박사가발명햇습니다

남녀만천림질、부인의백대하증남녀림병과 오습소래 월경불순 ... 치료를다하고 별별약을다 써도 근치안되여 고통하는분은 이것저것 주저할것업시 곳 최근에신발견한약명구로벨을 쓰시오 이약은 천하에 둘도업는 참신기한 약임으로 백발백중 만명이면 만명이 낫습니다 환자의안심과신용을 엇기위하야만일무효면절대책임지고 두말업시천부반금하는보증서를 약포에첨부 하엿사오니 절대로 안심하시고쓰시오 이약의 특징은 (一)치림약치고위장이 안상하는약이업는데절대로 만상함으로위가약한분이 만히 먹어도 든든하나 안난다는분은 환자여러분이 찬송하는바이오 (二)천하에 돌도업는신약임으로 수십년된고질의 만성림질내하증 물론하고림독으로된방광염고환염、산증、섭호선염 박염란소염관절염 뇨독협착등이 처격제격낫습니다 (三)이약보다 약가리지하게안먹고 만금성간에일수이상먹을필요가업고 대토경발할합니다 그런네 이약이속치되고 타약으로는절대로근치 안되는유들발허는 사는미약하고 새로는뇨도의균이 빈씨로 오잘부하면도로허 산증이되고 섭입주의약도대개산증이되며 약은먹는약도위장만 상하지약덕이미약하여염막내 의균이안죽고 한약은살균하게가업스니안되고산약은험하오 그러나구로벨박사약은 오십난배로부터도이분간에 균이즉사전멸 하드협관으로도라균을 유인하야살균하는 작용이잇슴으로여하한 병이며도단시로에라근치됩니다 일시라도속히 근치하시오

약가 만것、기다제증과、부인네하증、부인병제증용、오원금 (남녀통용) 오원、나삼원이나 나일수일분) 十日分三圓 삼십원

京城府西大門町二ノ八六 神聖堂 振替京城四九五〇番 電話光化門

림질 대하증 근치 절대보증

開業滿貳週年을紀念自祝키爲하야

八月一日부터

診察無料

藥價、治療費 (全部値下)

手術料

注射料

外科、肛門病科

醫學博士 朴昌薰

入院室各等獨房

樂園洞一五三 電光一五八三

恩給

擔保低利立替 年金利及年賦事務取扱

京城長沙洞三三 朴商會

公認서울아─式

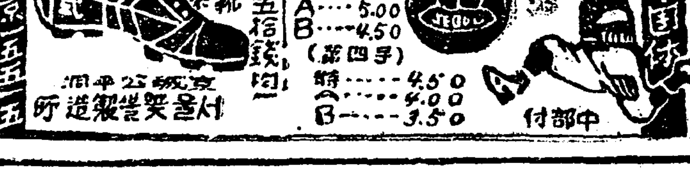

代理店社貟募集

希望하시는분은 下記에照會하시오

京城中林洞五十六番地

日本自轉車保全株式會社朝鮮支社

電話本局三五六一番

科學小話 發電所에發生키쉬운 故障과그에對한注意 (二)

京電 ■完 著

高溫度에對한銅損의影響은攝氏二十五度의溫度上昇에對하야約十%의抵抗이增加됨으로도 相當히重大한問題에하나이다 溫度上昇에對한鐵損은現今에 잇서서는 그리重大한影響은업다고 하여도過言은안일것이다 其他綫心의構成이 不完全할時는 高溫을發하는等事가有하며 鐵板絶緣의「와니스」가永年使用할동안에 油에溶解되여서 鐵板間의絶緣이現著하게防害되는것이니 如此할時는 當然히鐵損이過大해지고 따라서 故障이發生하는等事가有한것이다 如斯히列記해본즉 特別高壓用變壓器의大部分은 設計製作의不備 組成의缺點等에歸하는點이만타고할수가잇다 그러나 一面으로는 保守上不注意로부터 大事를 誘起하는例도決코 적다고 할수는업는것이다 그注意事項의 二三을다음에 摘拔하여보고자한다

(가)變壓器冷却用水管은 使用多年의互함時는 水質에依하야 水管에多數의小孔及龜裂을 發生케하며 또 附不良한個所가 또한 發生케되는것이다 又는「케-스」의腐蝕로因하야 雨水가侵入하는同時에는 油에雨水가混入하는故로 急激히油의絶緣耐力을 劣下시키며따라서 大事를惹起키는것이니 가장危險하다 아니할수업는것이다 그럼으로 적어도 一個月에 二回는油의絶緣耐力試驗을施行함이至當할것이다

(나)喞筒의故障으로 冷却水의停止 水管內에「캘」이附着할時는 熱量吸收不足等으로因하야 變壓器의溫度가急激히上昇하는例도 잇나니 夏期에는 冷却水의溫度上昇外氣의暑熱等을一層注意할必要가잇는것이다

(다)各接觸部의接觸이 不完全한 것이거나 或은修理等에際會하야「스패너-」及「렌츠」等의 異物을 器內에殘入한原因으로 故障을惹起하며又는保護繼電器의故障으로事故의災害를一層擴大케하는例도 적지안는것이다

以上 一言을 略記할것은變時 瓦斯封入變壓器에對하야 其保守의煩難 維持費의高價等缺點을 도리혀從來의「콘써베이터-」式의 變壓器와比較하야 各種의批判을 試하는사람이잇스나 各一長一短이잇는것이나 只今短刀直入的으로 그優劣을 論述하는것은 ■■한■■이만은■■치못할것이라고 잇는바이다 瓦斯封入變壓器의 特長은使用電壓이 놉흘수록 又는그容量이 클수록漸漸그特長을發揮할수잇는 性質이有한것이다

二、同期進相機

最近世界各國의 長距離送電線의 進步發達은참으로可驚치아니치못할지니 一五四KV以上二二〇KV高壓送電線도各社가이미設計建設着手에相爭中이니 又는已爲完成한것도有等特殊의支障이업시 滿足한成績을出現하는 狀態이며 長距離에는 依例히 必然的結果로 高電壓이必要케될것이다 그리하하여 充電電流의影響은더욱더욱 受電端의電壓調整을困難케한으로 同期進相機의 使命은漸漸重要性을 增大케되는것이다

由來同期進相機는 線路의「파워-퍽터-」를改善하는同時에 送電能力을 增高케함으로써그使命이되여왓섯는데 現今에잇서서는進相機는 上記目的以外에 送電線의 電壓調整이라는重大한 役任을 갖게된것을看過해서는안될것이다

「受電端의電壓을 一定하게保持할事」라는 一問題는 電氣送電問題中의 가장 重要한에하나로 進相機의眞目的은 線路의「파워퍽터-」보담도 電壓調整에 잇다고 하여도過言은 안이라고말하는다

事實上一次變電所에서는 線路의「파워-퍽터-」如何보담도母線의 電壓如何란點이더重要한것이다

그런데 여긔에 困難한것이잇스니 同期進相機는 如斯히重要한 役任을 擔任한 機械임에도 不拘하고 故障이頻繁하게發生한다는것이다 迴轉機인外에이란 點으로 볼수도잇으나 이를 同容量 同廻轉數의發電機에 比較하면 故障이 多한것이進相機가잇서 만타는 것이다 余는此理由를 下記一項目으로 보려하는바이다

(가)同期進相機는 同容量同廻轉數의 發電機에比하여 蓄勢輪效果가少한것

發電機는 大槪 水車로直結되여잇는故로廻轉部分의 重量 G는 進相機의 廻轉部分보다 큰것이니 따라서回路의「에스터빌리티」에 依한電機的衝擊은 進相機側이훨신 큰것이다

(나)同期進相機는 發電機보다其負荷狀態가 激烈苛酷한것이니 卽進相機는 線路狀態에 따라서 그負荷도「푸쓰」全負荷로부터「마이나쓰」全負荷에 當時로移動을 되푸리하여서 瞬時도 쉬일餘暇가 업스나 發電機는 水量 其他關係로 一日中全負荷로 運轉하는時間은 極히적은것이며 또는 그負荷狀態가 進相機처럼 苛酷한것은 안이다 그럼으로 故障의機會도 또한적다는것이다

安邊에又復霖雨
農村人心이動搖
이대로계속되면수해날듯
發穗期임으로念慮

【安邊】 남조선각지에서는수재의참변으로 아우성인 이때에 또다시 함남안변(咸南安邊)에는 사오일전부터 장마가시작되엿다 지난번사십여일간의 긴장마로 온갓농작물은 모다큰병상태에잇섯스나 일간얼마동안 계속되는일기로 소생한 곡물이훌훌한남풍에나붓기며일반농촌수난들은 적우이 안심하리만치되엿고 그리큰흉년만은 면하리라고하는바 요사이 산듯산듯한일긔와 장마로 발수(發穗)에당하야 일시가초조한 농촌인심은또다시 동요되며 이장마가의연이계속되면 안변일대도 수재를면치못하리라고한다

牛市開設
李俊雨氏努力

【梁浦】 경긔도려주군금사면리포리에잇는 시장은 올축년장마후로 자리를이전함에따라 우시가 개설하얏섯는데 불과몃달이못가서 소가나지안어 업서진이래 몃일로서는장은 련성하더니 리포금융조합리사 리준우군의활동으로 지방 상업제의번영을위하야 남모르게리포진흥에로력하여오든중 금번조합원의거금과 또는특수자금으로 구우자금을 세워노코 우시개설운동을 금사면장리건규(李健圭)씨와타협하고 군당국으로 다니며진력활동을 거듭한결과 지난삼일에 리포시장에서 리포진흥회까지 조직하고 지난구일부터우시가개설되야 매시에 매매되는소수는 오십여두에 달한다하며 리포시장은 지금으로부터 번영의길을 밟아간다는데 리준우군의칭송이자자하다한다

全南産業課長來長과
長城郡은重大視
내용은비밀에붓처알수업다
人事異動을注視中

【長城】 전남장성군은지난십칠일에 전남도청으로부터 산업과장(産業課長)이 불의출장을와가지고 무엇인지 조사하는모양이엇섯는데 군권업단체직원(郡勸業團體職員)들은혼불부신(魂不付身)하야실로공긔가 긴장하엿다는바 내용은 절대비밀에부처 자세히알수는업스나 들은바에의하면 엇던단체에 엇더한공금이엇지되여서 결과가자미롭지못하야 장차사건이 세간에발표될듯도하다하며 혹은경성근방으로부터 엇더한보신활 그루엇이붓하오면 아마도목숨만은부지할수잇단다고하야 일반군당국의 인사이동을 주시하는중이엇다고한다

元山基青夜學
秋期부터擴張

【元山】 원산기독청년회(元山基督)에서는 학자가업고겸하야시간에 남용이업서 배우고저힐지라도 배우지못하는 무산아동들과 기타여러가지 환경에외하야순서를 밟버배웁에 진력할수업는 청년들을 위하야금년정월부터 야학부(夜學部)를 설치하고이래 만은활동을 하여오든바금추긔(今秋期)개학은오는구월일부로 정하야 과거보다일층더한교양사업에 노력하고저 보결생들을모집하는동시에과(科)로서는 외어과(外語科)와본과(本科)와두파로난우엇스며외국어과에는 영어『뉴-코-리앤-』( )산권정도와그문법(文法)부독본(副讀本)회화(會話)등을교수하게될것이며본과(本科)로는보통학교졸업정도의학생들에게 중등정도로서 영어(英語)구학(歐學)일어(日語)상업통론(商業通論) 상사요항(商事要項)자연과학(自然科學)법제경제(法制經濟)등이라는바 금후에잇서서 일반은 만흔긔대를가지고 잇다고하며 이에책임을지고 만흔활약을할 강사의씨명은다음과갓다한다

李相文 梁在順 金鎭鐸 李俊淳 河榮洛 朴鳳善 金石萬 (西洋人)白南柱 趙■■

安州郡에又復
金鑛을發見申請
일반의도굴을방지하야
鑛業家四人이出願

【安州】 원적을평남안주읍내(平南安州邑內)에둔광업가리선옥(李善郁)씨외삼인의명의로안주군운곡면 룡복리(安州郡雲谷面龍伏里)에잇는석금사금광을 지난십일일부로 출원인 대표리선옥씨가 출원하얏다한즉 광구부근지인 순천군내남면원봉리(順川郡內南面元峰里)에잇는거슬한바어니와 임이출원한 광구부리(荒谷洞)란곳에석금이다수히나옴으로 이구역을 또한약오십만평권괴 리선옥씨외 삼인의명의로증구(增區)출원을하얏다는바금후로는 권괴증구 구역내에서도굴(盜掘)하는사람을방지하는일방 듯지안호 면상당한처벌도하리라는데 이부근에서도 굴하든사람들은 특히주의할이 조호리라는데 권괴출원광산은 자고로유명한 광산으로서 압록으로원적이매우 조흔리라고 일반은관측한다고한다

陽德地方에서는
白晝에白虎橫行
크기가저우소만하다고

【陽德】 평남양덕군쌍룡면중리(平南陽德郡雙龍面仲里)에는한오륙일전낫(晝)에흰범가리소만한 하얀범(白虎)이동리 방아꼴로 내려와서 마즌편등으로올라간것을 그곳도로공사인부 오십여명이보앗다는데아무나맹호라는말은 듯기는 하얏스나금번에처음보앗다고한다

羅南市內의
幹線下水工事

【羅南】 함북라남읍회의원(咸北羅南邑會議員)으로조직된자치회(自治會)에서는림시회(臨時會)를지난이십삼일에개최하고 라남시내간선하수(羅南市內幹線下水)설비의건을토의한결과 라남으로서 간선하수설비는 가장일대급무임으로 가급적으로 속히그실시하여야 되겟다는데 의연이일치되여 그준비위원(準備委員)를 선거하여 만반의준비를 하는동시에 그에대한구체적 안을정하여 운동을속진식히기로하엿다

沙里院豫防注射

【沙里院】 황해도사리원경찰서에서는년년히발생하는『장질부사』를방지코저예방주사를오는구월이일부터동오일까지사일간북리재등의원에서 시행한다는데 일반은자진하야만히오기를바란다한다

玉壺素人劇

【玉壺】 정주우천면월옥동(定州郡玉泉面月玉洞)에잇는우오약천(玉壺藥泉)에모인청년유지들은여러수개에게위안을 주기위하야 지난십칠일 하오팔시부터 그곳광장에서물망초(勿忘草)라는인정극을하얏는데 산간희유한 일이니만큼감감한과 괴로움을 불고하고산간벽지를 넘어온 관람객은실로오백여명에 달하야 대성황을일우엇다한다

▲高麗俱樂部報發行=【齊齊哈爾】당지고려구락부문예부(高麗俱樂部文藝部)에서는 본부통신련락(本部通信聯絡)과문예향상(文藝向上)의초보로오는구월일부터 고려구락부 부보(部報)창간호(創刊號)를 발간하기로하고목하 그준비에분망중이라는바 부원은물론 부원이외에도만흔투고가잇기를바란다한다

巫女祈禱翌日
愛子死亡
禱新料反還訴訟

【平壤】 평양부서리랩리(箕林里)리진성(李眞善)(三三)이란녀자는동리무녀『무당』이라는무녀상수리(上需里)리화만(李花萬)에게속아 구원구십전이라는 귀도료(禱新料)를지불하고장남리리현(李利鉉)(八)의병이 낫기를기다렷더니 긔도를 바든날부터병이 위독해저서 이튼날죽어버렷슴으로 평양서 인사상담소에와서 긔도료를 차저달라고간원햇다 동서에서는 앗부당을불너다가 여중설유하는 일방긔도료구원구십전을도로내노케하엿다한다

平北個人庭球

【龜城】 평북귀성읍(平北龜城邑)귀성체육회주최로 지난이십삼일 귀성공립보통학교(龜城公普)코-트에서 제일회평북 개인정구대회를대성황리에 맛추엇다는데 우승조는다음과갓다한다

優勝組 泰川李鳳燁 金益賢

二等 龜城 金寶得 文泰三

舒川地方霖雨
農作物被害多大
구백구십미리가오게되여

【舒川】 서천지방(舒川地方)에는지리한 장마로하여금 농민에대하야 만흔타격을 밧게하나 일방으로 금년에는 풍년이들지하든것도 일변일후가 변동됨을따러 일반농촌에서는 일층놉안을늣기고잇다 금년사월 일일부터 계속하야내린비는 구백구십미리나되는데그강우량(降雨量)은다음과갓다

四月十一日로二十九日外지百三十一耗五▲五月七日로二十七日外지百三十七耗▲六月六日로二十八日外지三十五耗四▲七月一日로三十一日外지二百七十三耗八▲八月三日로二十一日外지三百三十五耗四▲合計九百九十三耗一

咸北道緬羊
牧畜計劃
무산에다
대규모로

【羅南】 함북도에서는다년간면양목축(緬羊牧畜)계획을세우고여러번 그시험한결과 긔호풍토로서무산(茂山)등지가적당하다하야대규모에 목장을 설치할터이라한다

法律顧問

【問】 一、甲은乙에게家屋을賃도주엇는데賃를내지안는데明渡申請을하며는되겟스나 費用도만히들고하야 內容證明으로집내올期日을定하엿슴니다期日에내지안흐면店舖임에도不拘하고甲의物品를積置할수가잇슴니外

二、家賃은 것을差押할수잇슴니外?

三、家屋賃주고또 貸金하여주엇는데證書에는期日內라도甲이請求하면乙에게서는支拂한다는要件이잇는대期 (期日內請求하면返還할義務가有한)이라는것이잇는데支拂命令申請하면 換受되여서手續이될수잇는지요 (敬知生)

【答】 承諾업시任意로物品積置못하며家賃金으로財産差押할수잇고家賃金과 貸金으로 (期間無關) 支拂命令申請할수잇슴

李仁辯護士

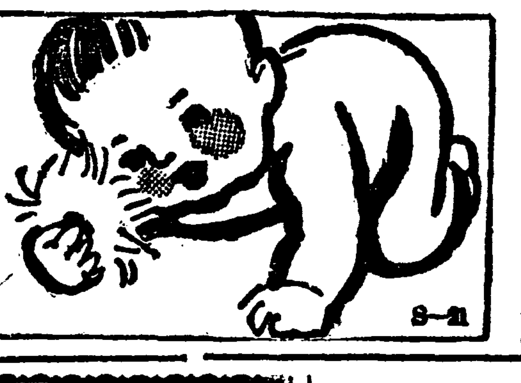

△廣告 할줄아는商人은반듯이成功

籾摺機界群星中에단一個燦光인

B型

○理想的京光式에對하야

從來籾摺機에對하야數年間苦心硏究한結果人力用으로부터動力用이生한後에엔로-루式으로進하야所謂神奇的이라고稱하든고무白로斯界에權威를잡는것도此亦過渡期의産物이되엿슴니다能力으로나經濟로뛰異할바는實驗使用家에서證明할지며現世는實傳時代로各種各式의誇辭를滅하야人氣를得하라함이오나以上例擧하온特徵이事實일가함에는實例로서證明코저하오니此機가一次出現하자破竹之勢로普及되야京城仁川南北鮮及멀리南北滿洲에及하야此機發明한後諸位에讚成하심을多蒙하얏사오나其眞否에對하야는多言을要치안이하며實際京城仁川平壤殿物協會로一次照會하신後急速히備置하심을伏望하나이다

人力揚水機 製粉機 製材機 玄米機 精米機 製油機 製造機 諸機械附屬品

製造元 李光淑工場

主任 李光賢

京城府岡崎町七拾壹番地・電話龍山九六二番

唐箕式付도有함

クスリハ山岸

卸と小賣 ‖ 通信販賣

山岸天佑堂

京城府本町一丁目

雜誌의新陳代謝! 京城府寬勳洞(安洞四街仁寺洞角入)

書籍・雜誌

古本買入交換

東光堂書店

新刊雜誌、迅速配達、新古交換과맛기(預)(電光二一九二番)도합니다(掛電大第店員參上)

資本金參千萬圓

株式會社 朝鮮殖産銀行

頭取 有賀光豊

京城府南大門通貳丁目

年賦又는定期償還方法에依하는動産資金貸出의外普通銀行業務를取扱함

電話 長 四〇五〇番 …

純粹度九九・四%

正價一個十錢

東洋第一

花王石鹸 (화 왕 비 누)

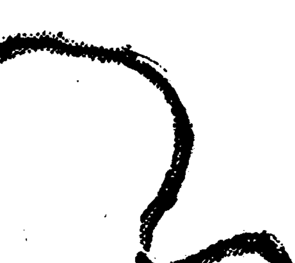

엇재花王은 爽快할外?

花王石鹸은冷壓裝置에依하야품질이自然的結晶體입니다

거품일는맛이大端히조흐며조금도쓴적임이업서아주마음이맑은氣分이되는것은이까닭입니다

◇本社京販 電話光化門一八七番

八月二十五日부터大公開 (午後八時始映)

◇파라마운트社特作映畫 曲馬劇 曲馬天國 全七卷 監督 에루사리드氏 主演 에스타랄스톤孃

◇파라마운트社映畫 喜活劇 후라 全七卷 監督 비라프리민크氏 主演 크라라보孃 크라이브부룩氏

◇파라마운트社映畫 冒險喜活劇덕비運動映畫 로이드의人氣者 全九卷 監督 삼테일러氏 主演 하롤드로이드氏

로이드映畫中에第一인로이드人氣者

豫告 次週는 暗黑街의女子、空中으로가면、特選運動服、로이드兄弟、로이드福神、王中王、十誡新秋劈頭에封切 陣容一部紹介、魔大機의巨人、忍은날개、로맨스의河、新古典線、다이나마이트、빅하우스、支那街의밤、스피오네、巨人발이第一、우울悔의娘、모롯코파라마운트언과레드、러브파레드、다부란고

朝鮮劇場

八月廿五日부터演劇市場公演 第廿一週

階上 大人三十錢 小人二十錢 階下 大人二十錢 小人十錢

▲李瑞求氏作 時代劇 거룩한犧牲 全一幕 全員總出演

▲冠嶽山人作 大喜劇 女市長閣下 全一幕 全員總出演

▲冠嶽山人翻案 大喜劇 팔녀가는處女 全二幕

▲俗歌漫談와獨唱

豫告 九月一日부터三日間 承喜女史新作舞踊發表會를期待하시압

만화대로、로멜로、狼火、惡魔의籠兒、最의後中隊、寶島하는天使白鷹、不滅의放浪者、狼火、復活、地獄二番目、母性

高級常設 團成社 電光九五九番

學藝

朝鮮史 (六)

丹齋 申采浩

(甲)은 王弟建武의 一派니 多數한 豪族들이 이에 屬하고 (乙)은 乙支文德 一派니 一部 武將들이 이에 屬하니 兩人이다 對隋戰爭에 大功을 세워 國人의 信望이 갓치 놉흔고로 따라서 兩派의 勢力도 거의 相等하며 嬰陽大王은 乙派를 右하나 高句麗는 豪族共和의 나라인고로 嬰陽王이 主張을 엇지못하더니 맛 隋煬帝가 斛斯政 引渡를 條件하야 和議를 提出하매 國內에 「甲」派들이 이를 附和하는 者가 稍稍優勢를 占領하야 드대어 亡命可憐한 斛斯政의 引渡를 許하는 同時에 使者가 國書를 밧들고 煬帝의 御營에 가니 엇던 將士가 이를 非常히 憤慨히 녀여 소뇌(弩弓)를 품에 품고 使者의 隨行員 맹씨를 자리고 가다니

使者의 뒤를 따라 드러가 煬帝의 가삼을 쏘아 마추고 다라나더라 비록 이로써 和議를 破壞하지 못하고 斛斯政의 引渡를 中止식히지 못하얏스나 隋煬帝의 녀흥에 와고 高句麗에 士氣의 旺盛함을 보임에는 넉넉하얏도다 그럼을 엇고 도라간 隋煬帝는 病도 들고 嫌疑도 甚하고 國內가 더욱 大亂하야 不數年에 暗殺을 當하야 隋朝가 亡하니라

安鼎福先生이 本戰役을 記하다가 「嬰陽王이 隋水軍을 破하」로써 하야 隋煬帝의 乙支文德將을 說合하야 隋를 合倂하지 못함을 恨하얏스나 煬帝弑父의 罪를 疑의 案件일뿐더러 또 隋의 宮中秘史라 高句麗人이 듯지못하얏슬것이니 말할것업거니와 그러나 海上雜錄에 明白히 이 戰役은 文德等 一派가

北役을 主唱하얏다 하엿슴을 記載하얏거늘 先生이 이를 所著 東史綱目에 記載치 안홈은 何故인요? 너흠수업나 아마 秘史의 說을 正史에 너흠수업나 함인것이다 그러나 正史 三國史記 東國通鑑 等은 事大主義의 記錄인 外라 에 對支那戰爭에 對하야는 事허 彼의 記錄만 引用하얏스니 秘史의 說이 도리어 正確한 材料의 엇진것인가 하야 本著에는 이를 採錄하노라

第十編 高句麗對唐戰役

第一章 淵蓋蘇文의 西遊와 그 革命

(一)淵蓋蘇文의 出生과 그 少年의 西遊. 淵蓋蘇文은 (一)高句麗九百年以來로 傳統的 豪族共和의 制度를 打破하야 政權을 統一하며 (二)長壽太王以來 累石가티 굿던 西守南進의 政策을 變更하야 南守西進의 政策을 세우며 (三)그래서 國王以下 大臣豪族 數百名을 殘殺하고 自家의 獨裁를 만들고

西國帝王 唐太宗을 擊破하야 支那大陸에 侵略을 試하얏나니 그 善惡賢否는 別問題로 하고 如何間 當時에 高句麗뿐 아니라 곳 當時 東方亞細亞에 戰爭史속에 唯一한 中心人物이다 그러나 三國史記의 淵蓋蘇文의 事實은 거우 『唐書』(新唐書·舊唐書)와 『資治通鑑』等 支那史를 抄錄한것인데 彼支那史는 곳 淵蓋蘇文의 相對의 血敵이던 唐太宗 君臣의 입과 붓에서 나온것으로 材料한것이기 때문에 그 遵信할 價値가 적다

淵蓋蘇文은 高句麗西部에 貴族이오 西部의 名稱이 淵那인고로 姓이 淵이니 三國史記에 姓을 泉氏라함은 唐人이 唐高祖의 名淵을 避하야 泉으로 改한것이다 그대로 抄錄한것이니라 唐人 張說의 『虬髯客傳』은 곳 淵蓋蘇文의 遺事라 虬髯客은 中國에와서 太原에 이르러 李靖과 結交하고 李靖의 妻 紅拂과 男妹의 義를 맺고 中國의 帝王을 圖하려다가 李世民(唐太宗)을 만나보고 그 英氣에 놀니어 이에 李靖다려 『中國의 帝王될 念을 斷하고 夫餘國主가 되얏다』한바 虬髯客傳에 『夫餘國에 大盜가 ... 하고 自立하다』 ... 그러나 『虬髯客』은 곳 淵蓋蘇文이라 한다 唐太宗의 英氣에 놀니어 支那帝王될 念을 斷念함은 『帝王은 天定이오 ... 한 智力者의 覬覦할바가 아니라』는 彼國小說家의 勸懲的 筆法이 될뿐이어니와 蓋蘇文이 支那를 探知하기 爲하야 그 國情을 探知하기 爲하야 一次 西遊한것은 事實인가 한다 中國에 傳하는 갓쉬동傳은 이와 한가지의 小說이니 그 개가 左와 갓트다

中國文人의 受難과 榮譽 (中)

一九三一年上半期文壇秘錄

경손

雜誌『拓荒者』等은 不過出版三期에 千六百頁인 大雜誌로 分되 넉넉히 取支가 마치스며 書店鑒들도 左字가 안부튼 文藝品은 上疎치 안는다 하엿스니 이 原因이 어디 잇느냐 余는 中國의 歷史나 中國의 現實云云을 함보다 最近 某紙가 一般 中國少年들에게 讀書意見을 問하야 計한 一覽表가 잇스니 紹介하라 한다

中國少年讀書傾向

姓名	傾向 我歡喜的作	不歡喜的作	我的生活程度	我的將來
周康靖	是革命的	性愛的	最低	服務文藝
溫××	革命的	千篇一律的中國戀愛品	中産	爲人羣合作
王澤民	勞工描寫品	汪靜之的詩 梁實秋的偏見	窘迫	生存鬪爭
張爾美	『七個絞死人』之類品	戀愛品	清貧(缺價不容易)	農民合作
木稷	革命的享樂	頹廢的	工場	不做資本家

以下亦是 異口同音格이니 그만둔다 그들은 勿論 都是 十六七歲로 지금까지 愛讀한 書籍이 『第四十一』 『쉬멘트』 『石油』 等이엿다

이러한 大勢를 壓하야 對方을 거두는 政府는 그들의 部下로 하야금 엇더한 글을 쓰게 할인지 우리는 以下의 目次로써 알수가 잇다

一九三一年七月刊出 雜誌『文藝月刊』의 目次

一、테니슨時代의 英國文學 韋叢蕪
一、日本小泉八雲의 쎅스피어論 馬彥祥
一、田園詩情 吉田絃二郎
一、장긔(創作) 繆崇羣
一、酒後(創作) 高植
一、七重으로 封한 꿈(創作) 陳夢家

全國各書店賣 定價 六十錢

이것이 中央政府의 權威文藝誌인 『中國文藝社』의 最近號이다 술이 잇고 장긔가 잇고 田園의 꼿밧이 잇고 『로미오』와 『쥴렛』의 사랑이 잇스니 現實과 對照할 때 實로 七重八重으로 封한 夢인것도 갓다

이 轉換期에 形形色色의 喜劇이 또는 悲劇이 文人들 間에 잇섯다 애인을 기로 진에 일로 발을 구른 丁玲女士의 悲劇은 말할바도 아니지만 捕縛되엿다고 假宣傳하야 노코 東京으로 亡命하면서 汽船甲板에서 某處에 편지하기를

『舊知君上之鑒 已達日本 我之害悶甚大 老母飲泣 驚友驚心 無疾而死 生了今世 正不知來日如何耳』란 曾沺老人의 悲劇은 悲劇이 아니라 은근히 喜劇이요 例에 依하야 余는 『寶島에 漫遊한』의 廣告를 하비

上海에 숨은 左聯의 猛將 蔣光赤도 죽지 안헛스니 喜劇이다 용하게 避한 中國의 『메이홈드』 田漢은 亡命聰에 讀書를 만히 하엿다고 發表되엿스나 그도 悲劇은 아니다 그러나 文人一般이 可憐히 역임은 『西部戰線無異狀』及『其後에 오는바』의 譯者인 洪某와 創作 『最後의 勝利』의 大刊三部作으로 有名한 錢某의 일이다 한번 구녀타가 이러나자 洪은 姑하야 南京에 니 政府니 軍司令部로 돌아단니며 所謂 歸還운하엿스며 錢도 亦是 그리하야 新聞에 自家宣言及寫眞等을 내여 엇다 누구나 洪의 來歷을 듯거나 錢의 三部作을 읽으면 알겟지만 그야말로 善劇이요 有名한 好參考를 提起하엿다 過去 民國 十九年에 閻錫山이 自己區內의 清黨運動을 이리키자 爲先 女學生界에서 나도 나도하야 新聞上廣告로 自己 몸을 保護하던 喜劇이 大學敎授요 當代의 名士 洪君에게도 잇섯다 그는 지금 米國에 놀러 갓스며 某處에 편지하기를 『그간 안녕하십니까 저는 지금 천첨 얼골이 여위갓다릅니다』의 一句뿐이엿다하니 어인일인지 (以外에 中國白話文開拓의 先驅者 胡適의 孫文建國論 『生命財産의 保護』 條에 依한 人權運動의 喜劇이 잇스나 後日로 미룬다)

遊俄印象記 (六)

谷永

이러케 露西亞市場에 絶對로 外國物貨가 업고 또 本國에서 生産되는 조흔 물건은 모다 外國으로 輸出시킨다니 그러면 享樂에 習慣된 外國사람이 露西亞에 가서 넘우도 苦痛이 아니겟느냐고 뭇는 사람이 잇다면 나는 그럿타고 말한다 露西亞에 잇는 普通外國人의 一切 生活上 享受는 露西亞 사람과 조금도 差異업다 누가 가기를 願하며 누가 참아 견댈것인가 오즉 特權을 가진 各國外交代表外에 그들은 特權을 가졋스니 만치 衣食用에 關한 물건을 限制업시 가지고 갈수 잇다 이 外에 露西亞의 建設을 協助하는 外國工程師들도 特別待遇를 밧는다 그들의 家屬들은 食用品을 如左한 數量에 依하야 露西亞로 부쳐 보낼수 잇다

類別	最高數量	特別優待稅率
罐頭食物	每月十罐	每磅〇、五〇루블
카페	每月十一磅	每磅二、五〇루블
코코	每月一磅	每磅二、五〇루블
菓子	每月四磅	每磅一루블
초코렛	每月二磅	每磅一루블
白糖	每月四磅	每磅〇、一五루블
牛油香腸火腿	每月四磅	每磅〇、五〇루블
沐浴비누	每月三個	免稅
紙煙類	每月一磅	每磅五루블
內衣	每年六벌	每磅一〇루블
衣服	每年一벌	每磅一〇루블
外套	每年一件	每磅一二、五〇루블
洋襪	每年六雙	每磅二五루블
鞋	每年二雙	每雙一〇루블

露西亞人民의 享用은 모다 不足을 늣긴다 甚至於 『半年을 茶님을 수업고 석달을 砂糖을 살수업다』는 地境이다 이가튼 生活은 그야말로 苦生이다 그들은 엇더케 생각하는가? 宣傳을 바드는 사람은 모다 『五年計劃이 完成된 後이면 우리도 歐米各國의 百姓들과 가티 享受할수 잇다 只今은 그러나 조흔 물건을 輸出하야 機械들을 사드려야 한다』고 하고 宣傳을 밧지 안흔 사람은 이런 情形에 對하야 勿論 견대지 못할 地境이다 그러나 그들은 다만 政府의 政策을 反對할뿐이오 政策執行하는 사람은 反對치 안는다 그럼으로 그들은 『五年計劃이 完成될 때는 오즉 스타린의 命令과 레닌의 寫眞과 우리의 말은 뼈가 남을뿐이다』(이말은 記者가 露領서 어느 汽車속 厠所壁에서 粉筆로 써워잇는것을 보고 하는 말이나) 고난할뿐이오 『五年計劃이 完成된뒤 우리는 苦生이오 그들은 樂이라고는 말하지 안는다』 이는 무슨 外닭인가 唯一한 答覆은 露西亞官吏는 百姓들과 가티 節衣縮食하며 享樂이 업는 外문이라는 것이다 露西亞官吏의 月俸이 三百六十루블을 넘는것이 업나니 스타린은 露西亞의 最重要人物이면서도 每月收入이 三百루블에 차지 못한다 이것은 一個外國工程師의 收入에 比하야 五分之一도 되지 못하며 即 露西亞의 大學敎授 藝術家 工程師도 그보다는 收入이 더 만타

우에 말한 事實을 總括하야 말하면 露西亞의 現在 政治施設은 國計를 先으로 하고 民生을 後로 하는 것이다 將來 國家를 잘 해노흔 뒤에 民生도 果然 改善될런지 안될런지는 오즉 事實의 證明이 잇슬뿐이다

내가 露西亞에 잇서서 어든 經驗에 依하야 보건대 露西亞는 近來로 漸漸 大公小私의 길을 向하야 前進하는것 갓다 빨하야 말하면 두 工人或은 農人에 잇서서 前에는 다만 그들이 가는 時間內에 가는 工作을 하면 그 收入도 가티 주더니 只今에 이르러는 人類의 私心이라는 것이 究竟 消滅치 못할 것인줄을 깨달엇든지 能力이 낫고 부즈런한 사람과 能力이 못하고 게으른 사람을 一律히 待遇하면 반듯이 前者의 意氣를 阻喪식히고 後者의 進步를 不能케 할뿐 只今은 工人農人의 待遇를 모다 工作成績으로 標準삼고 前과 가티 優劣勤惰업시 一律待遇하지 안는다 다시 一步나아가 말하면 露西亞의 私産制度를 廢치 안코 國民貯蓄을 奬勵함도 亦是 現行經濟制度下의 한가지 公을 大히 하고 私를 小히 하는 事實일것이다 露西亞經濟制度의 優劣은 只今 말치 안커니와 나는 誠實히 한가지 늣긴배 잇다──卽 露國가면 누구든지 늣기는 國營事業이나 公營事業은 經營이 完善치 못하다는것이다 譬하면 누가 모스코 大호텔로 밥먹으려 갓다 하자 그예생이 돌은 손이와도 본체만체한다 그가 아무리 주려도 或은 飯後에 무슨 事務를 보아야할것이 잇드라도 언제나 한時間以上이 아니고는 飲食을 畢할수 업나 또 가령 旅行社에 가서 車票를 산다 하자 언제나 或 번 사는 거름을 시키게 되든가 或은 停車場입흘 늘할부로 대주게 된다 내가 모스코에서 高加索으로 갈때 原來는 十月停車場에서 車를 타는것인데 旅行社는 내게 일르기를 「카창停車場」이라고 한다 요행이 두 停車場의 距離가 멀지 안허 五分동안에 十月停車場을 따다 밋처 車를 탓섯다 만약 그러치 안햇드라면 내일은 글웃치지 안헛겟는가 나는 그에 생각하기를 만약 私人이 經營하는 旅館이나 旅行社드라면 自身의 利益을 爲해서도 손님 接待가 決코 이러케 周到치 못하지 안흘것이요 일하는것도 決코 이러케 無責任하지 안홀것이라 하얏다

七月二十日 北平에서 (六)

數字朝鮮研究

總督府財政解剖【五四】

靑汀生

그돈을 엇더케 쓰나

朝鮮總督府歲出의 一千萬圓以上가는 歲出을 順位로 쓰면

一、鐵道作業費(六〇、二七〇、五三八圓)
二、地方廳費(三〇、一七二、〇九〇圓)
三、專賣局(二七、六四二、五九九圓)
四、國債整理基金特別會計繰入(二四、七〇七、六九七圓)
五、補助及獎勵費(一七、〇二一、九七圓)
六、鐵道建設及改良費(一三、五〇〇、〇〇〇)
七、遞信費(一三、四八三、二〇五)

그다음 百萬圓以上가는 歲出을 順位로 써보면

一、土木費(八、一八二、五五二圓)
二、耕地改良及擴張費(四、七一七、三五七圓)
三、刑務所(四、二六二、二〇六圓)
四、營林費(四、一八九、三六九圓)
五、總督府(三、八二〇、四五七圓)
六、裁判所及供託局(三、五五四、六五八圓)
七、營繕費(二、八八四、八九五圓)
八、恩給負擔金(二、八一六、八二〇圓)
九、豫備金(二、五〇〇、〇〇〇圓)
十、京城帝國大學(一、九九六、六六四圓)
十一、李王家歲費(一、八〇〇、〇〇〇圓)
十二、學校及圖書館(一、四八五、二八三圓)
十三、稅關(一、二三七、七四八圓)

即 朝鮮總督府歲出에서는 官業에 屬하는 鐵道關係費(經常部의 鐵道作業費와 臨時部의 鐵道建設及改良費)를 合하야 七千三百七十七萬圓 이것만으로라도 全歲出의 約三分之一에 相當한 외 專賣及營林等으로 되는 官業經營費만이 一億五百六十餘萬圓에 達하야 거의 全歲出의 一半을 占하엿다 다시 말하면 朝鮮中央財政의 半分은 總督府自身의 企業資本으로 支出되고 잇는터이며 그 남어지 一億三千三百餘萬圓은 地方廳 總督府 裁判所及供託局 刑務所 稅關 警察官講習所 等 諸官廳施設의 給 事務及事業費 總督府 營繕費等에 四千三百三十萬圓 農事試驗場 中央試驗所 水産試驗場 林業試驗場 林野調査委員會費(臨) 調査及試驗費(臨) 地籍及地形圖整理費(臨) 等 各種調査試驗에 二百五十餘萬圓이 分配되며 營繕及土木費(臨)로 一千一百萬圓 遞信費로 一千三百四十萬圓 또 總督府以外 特別會計繰入으로 二千四百七十餘萬圓의 巨額을 支出한다 그리고 日本人 經營인 私立鐵道會社補助金 五百萬圓을 筆頭로 한 補助金獎勵費로 一千七百萬圓을 支出하고 城帝大 其他學校及圖書館 臨時朝鮮語獎勵費 朝鮮史編纂費 臨時敎科書編輯費 敎員學生海外派遣費 等 文化施設及事業에 三百七十萬圓 社會事業施設備로 勿驚! 僅十六萬九千圓 이에 對하야 昭和六年度로부터 總督府에서 새로히 負擔한 恩給支出額이 二百八十餘萬圓에 達한다는 것은 놀날만하다 이 外에 耕地改良及擴張費 豫備金等 重要歲出과 其他雜支出에 그것을 쓰게 되는바 나는 다음과 가튼 統計表를 引用한 다음 나는 歲出의 若干 特徵을 指摘하야 볼가한다

歲出目的別豫算

(單位千圓)

年度	李王家	中央行政	地方行政	裁判監獄	警務	醫務衛生	敎育	勸業
昭和五年	一、八〇〇	七、九三五	一〇、八九九	八、二二九	二二、一二三	一、五三七	八、四六四	一七、九七一
大正一年	一、八〇〇	六、八二三	九、六六〇	七、〇四九	一九、九四三	二、〇八二	六、二二三	一六、三三三
同十年	一、八〇〇	六、九三六	一〇、一三四	七、一二七	一三、七三四	一、八八三	六、〇九九	八、七九七
同五年	一、五〇〇	三、〇八六	三、九三六	二、六五一	四、一八三	六六〇	一、五七一	三、三七七
明治四四年	一、五〇〇	一、九三三	四、五〇三	二、五二三	四、〇五八	七二七	八二五	二、四六九

上表續

年度	官業費	營繕費	國債費	豫備金	治道海關其他土木	土地調査	其他諸費	總計
昭和五年	一三一、〇二八	二、一六〇	二三、五三五	二、五〇〇	一二、二二三	—	五四三	二三八、九五九
大正一年	八四、二一三	二、五五三	一五、一二〇	二、五〇〇	九、四三三	—	一三五	一九四、四八七
同十年	六八、七四三	八、五八二	九、四八五	二、五〇〇	六、七四二	—	八九九	一六二、四四四
同五年	三五、九六七	一、三三四	五、〇二一	一、〇〇〇	五、八一七	三、五九六	二〇〇	五八、九〇四
明治四四年	一〇、〇六八	二、〇九六	一、七一三	一、〇〇〇	一五、五三六	一、七五七	二四八	四六、七四一

(昭和六年發行朝鮮總督府施政年報에 依함)

일류미네ー트된 우에스트민스타ー寺

來九月倫敦에서 開催되는 國際照明會議를 紀念하야 倫敦市中의 有名한 建築物을 會議終了까지 『일루미네ー순』을 裝飾하기로 되엿는데 寫眞은 『일류미네ー순』으로 빗나는 우에스트민스타ー寺

今日隨想 生活과 享樂 (5)

全武吉

享樂이라고 하면 곳 그것이 實地生活과 멀니 떠난 水晶宮속의 好奢한 生活이거나 罪惡의 類近한 일노 先入見을 가지는것이 普通이다 그러나 享樂이란것이 餘裕업는 貪者生活에서 求하기 어렵고 富裕한 一部特殊階級만이 더 만히 享有하여 왓슴에 基因한 觀念으로 볼수가 잇다 그러나 享樂이란것은 人間生活과 相距하여 잇는것이 안이라 實노 生活體系에 組織되여 잇는것이다 그것은 人間生活中에서 그들의 生活興味를 刺戟하고 倦怠를 減少시키는 重要한 任務를 마튼것이다 享樂의 本體는 生活의 苦鬪와 困艱에 對한 淸凉劑와 勝利感에 對한 刺戟劑이어 한것이 만한다 然而古來로 享樂은 여러가지 形態로 나타낫스며 또 그것이 阿片性과 가티 그 度數를 漸漸 增해온것이다 或은 酒味 或은 美色 或은 音樂 或은 舞蹈 或은 運動 或은 作品……이러케 여러가지 方法으로 生活의 興味를 刺戟주어 온것이다 原始人에게도 그들이 獲物을 엇고 滿足할때거나 異性間에 戀愛가 成立될때에 極히 露骨的인 舞蹈와 口唱이 잇슨것은 純朴한 享樂이요 스파르타人이 勇士를 讚하야 鬪牛를 시킨것이나 近日에 各種運動選手를 讚하고 그 技術을 求景함은 國體性과 保健에 對한 注意와 享樂이요 英雄이 好色한다 함은 그의 勇猛과 精熱에 對한 享樂이요 勞働者가 一盃酒로 終日의 疲勞를 慰勞함은 勞働力을 蓄貯하는데 必要할 일인지도 모른다 極端의 惡性을 가진 者로는 羅馬의 『네로』가 詩興을 爲하여 城中에 放火한 例와 가튼 者일지니 如何間 人間에게는 그만한 享樂을 必要로 認定해 온것만은 證言하고 남는것이다 그러타 享樂──慰安은 언제나 그에 相應한 程度로 必要한것이다 그럼으로 享樂이란것은 반듯히 勞力의 代償으로만 바더갈 性質의 것이다 偉大한 勢力을 하는 者는 크다란 安息과 享樂을 가질 權利가 잇다 그와 反對로 아모 勢力이 업는 者는 享樂을 누릴 權利도차 업는것이다 然而 近日의 現象을 보면 甚히 寒心한바이스니 全혀 그 權利의 價値를 모르는 卽 그것이다 朝鮮의 急速度的인 經濟의 破滅에 直面해 가지고 또 政治的沒落을 압해서 果然 그들은 무엇을 準備하고 어떠한 活動을 하고 잇느냐 말이다 조라드린 가는 溝渠에서 아즉 남어잇는 殘滴水로써 滿足하며 來日을 보지 못하는 朝鮮의 人魚들이여! 그대들에게도 享樂의 權利가 잇다고 生覺하느냐? 그대들의 享樂은 『네론』의 詩興과 무엇이 다르더냐? (八、二七)

寒氣零下五十度

潛航의 必要에 切迫하엿다

노號刻刻北極에 接近

【『노ー틸러스』號에서 윌킨스大尉二十五日發電報聯合】 우리 『노ー틸러스』號는 一路北極을 向하야 着着進行을 繼續하야 現在 十五日午後七時에 北極을 距한 三百五十哩의 地點에 와잇다 사나운 風浪과 浮氷을 헤치며 겨우 넓은 海洋에 나오게 되엿다 그런데 荒波와 浮氷은 近處까지 밀고잇다 그런데 바람은 繼續하야 猛烈히 부러서 「노ー틸러스」號는 今番 潛水에 適當한 곳을 探求하고 잇다 그런데 前途를 豫測하는것도 不可能하엿다 『노』號는 北氷洋의 山脈地帶를 進行하고 測量을 行하엿는바 此에 依한즉 海深은 千八百呎로부터 三哩에 三千呎乃至五千呎에 達하는것도 잇다 更히 東으로 進行하면 水深이 測定器에 依한즉 그곳은 七千二百三十呎가량의 곳이엿다 現在 東經十度의 地點에 잇서서 바람은 猛烈하야 室內에서도 零下五十度로 寒氣는 酷烈하다 그래서 『노』號는 엇지할수업시 潛航이 必要하게 되엿다

海外뉴ー스

戀愛는 盲目

【아데라이데(濠太利)發聯合】 妻의 失踪에 關하야 警察官憲에 『피즈룬』으로 自殺한 男子가 잇다 일흠은 『로ー렌쓰·에드손』이라고 하는 當年二十八歲의 靑年인데 前巡査 단니든 사람이라 한다 君의 自殺이 아마도 異常스러워서 刑事들이 『에드손』의 家宅搜索을 한 結果 果然 壁欌속에 『세멘트』로 싸 노흔 그의 妻의 屍體를 發見하엿다 被害者 『에드손』의 妻는 아즉 二十一歲의 꼿다운 靑年으로 夫婦사이에는 어엿븐 어린애까지나 잇섯는데 그 女子가 이게 되자 近隣의 사람들은 疑心이 나서 마츰내 警察에 告發한것이다 警察當局의 取調에 依한 즉 『에드손』은 最近에 엇던 女子와 사랑이 생겨 婚姻을 約束하고 約婚半指까지 주게 되엇는데 이것이 그 妻를 殺害하게 된 原因이라 하니 아마도 戀愛는 盲目的이라고 안할수 업다

『世界名作戲曲』 便衣隊의 그림자 (六)

산오케ー지 作 張起悌 譯

二幕悲劇

【데이베린】쉴즈氏게십닛가요

【미미】(엄인) 업는데요 只今막 나갓는걸요── 빨니 쏘차가시면 응당 맛나시리다

【미미】아니 別일이 잇나니다 당신이라도 관치안습니다 茶에 넛케 牛乳를 좀 어드러 왓는데요 일보시는데 妨害가 될듯한데 괜치안켓서요

【데이베린】(躊躇躊躇하며) 千萬에 말슴이니다 그러케 하지요

(牛乳를 주며) 자 이거면 넉넉하겟서요?

【미미】아이구 퍽 만습니다 감사합니다 하로 終日 혼자 게십닛가 데이베린氏

【데이베린】안입니다 千萬에 그러키만 하면 오작이나 조흐련만

【데이베린】그럼 아주 滋味업스실걸이요 그러나 엇더케 그러케 혼자만 꼭 잇기를 조화하십닛가요──나는 暫時를 못견듸겟는데

【데이베린】(氣運업시) 정말임니가

【미미】아주 정말이야요 (깁봄에 차이여) 나는 호도리 舞蹈場처럼 조흔건 업습되다요 지난 日曜日 한날에 버지가 갓섯지요! 토미·오연도 왓드군요──토미·오연 아시지요 몰으서요

【데이베린】글세 잘 몰으겟는걸요

【미미】몰으시다니 저 뒤三層에 어머니하고 가티 지내는 조고마한 사람 말인데요…… (憂鬱해서) 아주 손風琴을 쏘ー기 잘합니다

【데이베린】올케 어스의 恩寵밧는구려 네

【미미】(올케어스란 平生 듯지 못하든 그내라) 무어라켓지요 데이버린氏 죽은 째리·오연의 아들인데요 술만 죽으니는 목이 석쉰 사람인데 하고 행후청이 가튼 사람이 업고 언케나 술 안醉한적이 업서요 가이업서 그래그로 結局 죽고 말엇지요

【데이베린】여보 미미 언케나 술이 醉해 가지고야 政治를 論하는거랍니다──그런케나 해야 政治라는것이 意味가 잇서지요

【미미】토미는 아버지와 똑갓승니다 몃잔 들어키기만 하면 노상 하로終日 머리고 짓거리지요 (그에 階級의 全部가 그런바로 미미는 한 話題를 가지고 오래 對話할 能力이 업서 문득 달은 生覺이 떠올나서 갑작히) 詩라는건 참 偉大한것이지요 네 데이베린氏 나도 詩를 쓸수가 잇섯스면 얼마나 조흘는지요──愛蘭이나 或은 九十八年代의 人物을 노래하는 어엿분 詩를 지을수가 잇섯스면은

【데이베린】앗다 九十八年이나 또는 愛蘭을 노래한 詩는 인케 지긋지긋하지 안어요 네

【미미】共和國사람으로서 그런 말슴을 하신당! 그럿치만 당신의 말슴은 그런 意味가 안이지요 只今은 정말 붓을 던저버리고 銃을 들엿습니다 (徘徊하든 눈은 花瓶에 꼿을 보앗다) 아이구 쉴즈氏는 거러케 시드른 雜草를 무엇한다고 거러케 쐬자노섯슴가

【데이베린】쉴즈것이 아니라 내 거랍니다 雜草라느니 보담은 野生草라는것이 더 適切하지 안어요 미미 이것은 野生薑花 이건 아름다운 마르타름이나 或은 웨이크로ー빈이구요 또 이건 쎌런다인인데 金鳳花와 關聯되는것 분웃입니다 (詩를 引用한다)

『하로는 가늘게한 아침의 눈이
봄날의 빗에 빗처 燦爛하올며
사랑하는 그대여 내손을 그대의 손에 잡히고
그대의 손이 내손에 움키여서
敬拜者와 가티 우리는
黃金빗 쎌런단인 압헤 무릅흘 꿀엇셋네』

【미미】아──엇지면 그래요 엇지면 그러케 입분 詩가 잇슬가요 네! 그런데 大體 그내가 누구일가 참 몰으겟비

新用術語解說

〇……一記者

『또쓰』案

亞米利加副大統領『또쓰』氏를 委員長으로 한 獨逸賠償支拂計劃이다 이 賠償委員會는 一九一九年一月十日 正式으로 成立되엿스나 損害計算의 困難과 政治的 干涉 때문에 容易히 進捗되지 못하다가 一九二四年一月부터 活動을 開始하야 同年四月에 賠償計劃을 含한 報告를 作成하엿다 이 賠償計劃은 七月부터 八月外지의 倫敦賠償會議에서 그 實施에 關한 四個協定과 함께 採用케 되엿스니 案의 本意는 通貨의 安定과 豫算의 均衡과를 不可分의 二大基礎原則으로 한것이다 (一) 馬克의 暴落을 막어 通貨의 安定을 엇기 爲하야 政府에서 獨立한 資本金 四億馬克의 新發行銀行을 設立하야 五十年間 紙幣發行의 獨占을 식힐것 (二) 賠償總額은 定치 안하고 그것을 確定年金과 不確定年金으로 하는데 前者는 各各 一〇、一二、一二、五、一七、五、二、二五億金馬克으로 하야 第六年度부터는 二五億金으로 한것이요 後者는 六年度부터 確定年金外에 支拂할것으로──歲入出額 鐵道輸送量 人口 石炭一人當消費量 等에 依하야 算定되는 繁榮係度에 比例하야 金額이 算定되는것이다 『또쓰』案은 以上外에도 賠償支拂手續을 規定하야 鐵道 煙草 酒等에 對하야의 改革도 提議하엿다 이 『또쓰』案은 一九二四年九月一日부터 實行되엿스나 帝國主義列强의 勢力關係로 生하는 深刻한 大變化는 同案의 改訂을 切迫하야 一九二九年八月 『헤ー그』賠償會議에서는 『영』案이란 새案이 나오게 되엿다

三代 (202)

廉想涉 作 安夕影 畫

젊은이 망녕 (二)

덕히는 책보를 끼고 드러오면서 작우방문이 열리고 식구들이 우중우중 섯는것을 보고 또 눈살을 찝흐렷다 지금 권차에서 나리자 원벙으로 부진의 눈길과 마조첫스나 모른척하고 휘휘 가버리는 뒤ㅅ모양을 몃번이나 바라보면서 심사가 조치 못한것을 참고 드러오는 판인데 덕히는 집안꼴이 또 이모양이다 덕히는 누구편을 돌고말고 업시 요새는 집이라고 드러올 생각이 업나 학교에서나 동보의 집에서 영정벙정 지냅께는 남과가티 웃고 떠들다가도 집에를 들어와 안즈면 부엇이 짓누르는듯이 답답하고 누구의 얼굴이나 보고십지 안코 누구의 말이나 듯고십지 안타 부친이야 원체 밟힐것도 업고 남(他人)보다 좀 나흘 다름이지만 덕히는 모친과도 맛지를 안햇다 모친과 가튼 권세상 사람과는 마줄리도 업지만 하로에도 몃차레씩 쏘러내놋는 푸념이나 히스테리 증세에는 머리들 내들을 지경이다 이집안에서 다만 한사람 오래비만은 가튼 시대에서 호흡을 하고 얼마쯤 리해를 해주고 귀해주는 점으로 제일 마음에도 맛고 남에게 자랑도 되엇다 그러나 그 오래비가 커모양이 되엇다

「아버지 다녀가셧소?」

덕히는 오라범대에게 무럿다

「그런데 쏘 웨 그러시우?」 와우셧소?」

「아니요 금고 열쇠를 차지라 오셧드라우」

「아버지두 딱하시지!」

덕히는 한숨을 쉬엇다

「업바는 커러케 고생인데 그건 쌕 노하주실 생각을 아니하시고 금고가 못니지서? 돈이 뭔구? 재산이 먼구?」

공부방인 왈애人방을 열고 드러가며 덕히는 혼자人소리를 한다

「망녕! 나이 아즉 륙십두 못되어서 망녕이야? 첨 안나고 계집 바치는 분수 보아서는 스므나문도 못되엇슬라」

모친은 마루끗테 안저서 또 다시 시작이다

덕히는 문을 꼭 닷고 책상압헤 가만히 안저버렷다 말대구를 하면 모친이 점점더 화가 치미러서 커넉도 못자실것이요 귀가 압허서 못견딜것이니까 그러나 모친의 말이 올치 안혼것도 아니라고 생각하얏다 오십이 막 넘은 부친과가튼 중로인이면야 말이 로인이지 한참 활동할때다 남의나라 사람은 칠팔십이 되어도 사회에 나서서 젊은사람 못지안케 사업을 하고 대신노릇도 하건만 우리나라 노인은 오십만 넘으면 그저 먹고 놀고 손타령이나 하고 계집에나 눈이 뒤집히니 그게 웬일인지 덕히는 로인이라면 미운 생각이 난다 부친만 미운게 아니라 세상의 로인──조선의 로인이 미웟다 로인이라고 다─미울리야 잇나! 로인떼처냥하고 주색에 미친 그런 로인들이지! 덕히는 칠십이 불원한 동모의 부친이 조고만 반찬가게를 버리고 매일 새벽이면 장을 보러다니고 한다는 말을 생각하야 보고는 돈잇고 팔자조흔 로인이나 그런가보다 싶헛다

커녁밥을 막 먹으러 다니까 주사가 상노놈을 드려보내서 경관이 오섯는데 안에를 잠간 드러가서 검사를 하신다고 선동을 하야노코 나 데리고 드러왓다 형사들은 덕기의 방이 안방이냐고 뭇더니 조사할터인데 지주사와 에 밧입사가 드러와서 첫스라 하고 두사람이 압장을 서서 바안으로 드러간다 립회를 하라는것이다 서어머니는 젊은 메누리를 드려보낼수도 업고 당자도 실타고 하야 자긔가 대신 드러갓다 메누리와 딸과 첩모들은 마루에 뭉치고 서서 하회를 기다리고 잇다

형사들은 장롱을 모조리 열고 쑤석어려 보고 책상서랍을 뒤지고 책장을 열어보고 다락속도 대강대강 뒤커보더니 조금아까 다시 집어뎌흔 휘파를 들어내며

「이건 계로군!」 하며 커의에리 숙설거리더니 여러보아도 조흐냐고 뭇는다

「열쇠가 업서서 못여러요」

「업서두 상관업소 이것을 가커오라는 명령인데 만일 이속에 돈이 잇스면 안될테니까 그러는것이요」 하고 한자가 쏘무러진 쇠끼쟁이 한야를 외루주머니에서 쇠내서 쾌컨 쑤석쑤석하니까 털컥하고 열린다 솔든 사람들은 신긔도 하고 놀랍기도 하얏다

부인

사람의 수명에 대하야 (三)

總和醫院 楊奉根

다맛이에에잇서서 섭취한영양물의 일부가 새로나는세포의 증식에 허비되며 여긔에서로페세포(老廢細胞)와신생세포와의 신진대사(新陳代謝)가생기게되는것이다 말하자면

인 체의 성장긔를 지난뒤에 이신구세포의교대(交代)작용이 정하게되며 이작용이 지체됨이 업시 완전히행하게되고 또한편으로는합리뎍(合理的)으로영양이 보급된다면 우리의신체는언제까지나 건전이 체내의모든긔능이왕성활발하게행할수잇는것이다

그러나 실제사실에잇서서는 이러한 리론과는 좀달나서우리의몸은 특별이 눈에뜨울만한병이 업드라도 로쇠(老衰)라는 자연현상이닥치여

오 십 륙십 팔십 이럿케 나희를더함에따라서 얼골이나 기타외양도 쭈구러지고 내장의모든중요한 긔관도 그긔능이쇠약하여커서 차츰차츰 죽음의현상에로 갓가워가는것이다 그러나 이와가튼 로쇠상태가 일즉닥치고 또는좀늣게 완만하게닥치게 하는것은 우리의 지혜로써리치에합당한 양생법을 행하는데잇다고 볼수잇는것이다 말하자면 합리적 영양분의섭취라든지 운동목욕정신의안정적당한수면기타일상행위를합리적으로함에따라서신생세포의증식을활발하게 함과동시에 로페세포의분해 또는체외배설을순조로하게한다면 생명의현상을 오래동안 유지할수잇슬것이다

三、장수의근본은근강이다

이제우에한말을 다시요약하여 본다면 사람은본래부터 오래살라는 욕망을가젓고 이욕망을달하기위하야 가진수단을 다하게된다 그러나사람의몸도 본래한개의세포에서 출발하야 현재와가튼복잡 다종의 세포조직으로써 형성하엿슴으로 사람의생명은결국

한 개식생기는세포생명의연장에지나지 아니한것이다 그래서세포의왕성한 번식은 사람의성장기라는 이십전후를 결정으로해서 그후로는 다만신구세포의 교대작용이 오래엇을고나가게되는것이다 즉우리의 먹는음식의 영양분으로 새로운세포를 나게하고 못쓰게된 죽은세포를 밧그로 내여보내는현상 이것을 순조로한갈가티 잘하게하는것이 우리의건강상태이다 이럿케말하는 이건강상태는 엇더케하여야 유지할수 잇는것인가 여긔에대하여는 여러가지학설과 리론이분분하지마는 결국말하자면

모 든생활조건을자긔체질에 적당하게하는 소위자가적응(自家適應)이라는것이다 대개병이라는것은 자긔 자신과 외계의 부조화에서 생기는것인즉이것을 방지하는 방법은결국 자신과외계의 경우를 동화(同化)식히는데잇는것이다 사람의 타고나는체질이란 천차만별로 각각다른것인즉 결코한가지방법으로써 만흔사람이 다가티 행할수는 업는것이다 가령술은 해로운것인즉 술은절대로안먹는것이 조타한다 할지라도 어떤사람이라도 다그런것은아니니 사람의 체질에따라서는어떤량의 술을먹는것이 도로혀그사람의 건강을 유지하는데

적 합한수도잇는것이다그럼으로장수 하는사람 가운데도술을조끔식 먹고생활하여온 사람이적지안타 장수하는 사람이라고반다시 체질이 튼튼한것이아니오보기에 허약한사람도 의외에오래사는 실례가만타 이것은 그사람은 본체질이 허약한그대로자긔몸과 외계의관계가 잘조화되여나간것이라 할수잇다 이러한것을 생물학상으로 이튼바 적자생존(適者生存)의원리라고 하는것이다 지금세상에는 위생이라고 하면

천 변일률로해롭다는것은누구나다 할것이아니고 리하다는 것은누구의게나 더적당한것으로 생각하고행하지마는실상은결코 그런것은아니다 녯날위생 사상이발달되지안코 위생이 무엇인지도 모르는째에 농부나 노동자가운데 오히려무병장수한 사람이만흔것이다

崔承喜新作舞踊(4) 人造人間

로동자들에게 식식하라고 인조인간이란 긔계를 맨드러내인 그는탄식하엿다 『역시정신과 신경을 갓게하여야만하겟다』 이러케 그는생각하엿다 그러하야 그는꼿—실행하엿다 그러나도대체 정신과신경이란 그의게대하야는 대단히몹슬놈이엿나

가정의사

어른압히라고 안경을안쓰다가 눈을버리게됩니다

◇사십전후에로안시가됩니다

다시금 그정도가강해커서 지내해지는 눈압햇것이 한자꿈손을써드면 잡히든것이 셋치와지손을 쎗어서것지안코는 붓잡히지안는 말할수업는 부자유를 늣기게됩니다 그럿타고 로시안경(老視眼鏡)을쓰고 로인들를에쎄기는 좀거북한생각이생기어 로안을붓그럽게생각하야 이 부자유한것과 불유쾌한것을 무릅쓰다가 공연히

두통 이나현긔에머리를알튼로시성안정피로성(老視性眼精疲勞性)의사람들이 각금잇스나 이는로시라고하는 명칭에구애된말로 인생의사십삼세는 혈긔왕성한 활동긔에 드러가는째라 설사눈이로시가되드라도 경험과지능의충만히 그신체컨부는 당당한장년(壯年)인것이외다 다만한직경(直經) 십미리메ㅣ터ㅣ(粍) 후경(厚經) 사미리메ㅣ터ㅣ의 한쪽은 수정(水晶)만이 생리적(生理的)으로 너머빨리 경화(硬化)되엇다고하는데 지나지안습니다 아모럿붓그럼업시적당한『렌쓰』의 교정안경 『크리ㅣ생』을써서 수정체의

부족 한컴을보충하야써유쾌하게 집무하야 일의능률을내이도록 할것입니다 조절력(調節力)은 개인적으로 차이가 잇는것이나 년령의증가에따라 규률적으로 감소되는것입니다 이를표시하면 다음갓습니다

年齡	調節力
一〇	一二、〇〇
二〇	八、〇〇
三〇	六、〇〇
四〇	四、五〇
四五	二、五〇
五〇	一、五〇
五五	〇、五〇
六〇	〇、〇〇

따라서정시안(正視眼)의사람은 년령에상당한소요『렌쓰』는일정해잇는것입니다 례를들면

年齡	調節力	所用『렌쓰』
四〇	四、五〇	〇
四五	四、五〇	十一、〇D
五〇	一、五〇	十二、〇D
五五	〇、五〇	十二、五D

그러나 그것이또굴절 이상을반하는분으로 근시(近視)라든가 원시(遠視)라든지또는근시성란시(近視性亂視)나원시성 란시(遠視性亂視)라든지로시가가한경우에는

각각 복잡하게되어원용이 되어잇는것과 근용의것과 두가지의안경이 필요하게 되나근용을썻다가 원용을 쓰든게하면더 말할수업시 능률을 삭감하는것이외ㅣ 사십오세이상이 되면원근량용을 겸용하는초점안경(焦點眼鏡)이필요합니다 그럼으로 안경을 살때에주의 할것은『나는몃살이니 거긔에 상당한안경을달라』고간단히주문하는것은대금불입니다 권문가의 검정을어든후에 그지시대로 조처서 할것을 이커서는 아니됩니다

【問】 生은二十歲靑年인데十餘年前부터는불알에벌흠은업고 부자지위불두덩에심줄이내밈 어서병기고엇던때는多小들 기도합니다藥名과治療方法을 알으켜주시요(或다른病인지도모르니산중가든다른病이잇스면仔細히알려주시요)

【答】 外科醫師에게問議하야서 指導를바드시요

【問】 一、今年二十歲의男子이온대三週日前부터朝夕으로각금각금엽구리가슴과배새이가 맛치며압품니다잘때에엽흐로 눕거나過度한運動을한後에는 더합니다 二、神經衰弱을곳치는데 注意할點을下敎하야주십시요 裡里 一讀者

【答】 一、多少肋膜에炎症이잇는것갓소이다身體의過勞는害가됩니다 二、精神修養身體의過勞를避할일 適當한運動 滋養物의攝取 藥物學的治療等이요 醫師 池盛周

독일백림의여름거리

여름에는 누구나찬것을 입에다물기 조하하지만 길거리에는 빙수집을드려가기전에는 먹을수업는데 독일백림에서는 길노사나희가등에다가 빙수집을들러머지고 『또라이어·아이스』를 리용하야 어름을파는새로운 장사치입니다

幼稚園과幼兒教育 (一)

—保育協會發起를듯고—

丁洪教

一九一九年米國各洲聯合幼稚園協會에서 組織的인長文의幼稚園의對한教科要目을 發表한後米國의幼稚園運動—幼兒運動은 一層進展을거듭하고잇는現狀이다 어느나라를勿論하고 모든運動의基礎—教育運動의根本的初段階인幼稚園이 업는것은아니지만 小學、中學、專門大學의規律的教科項目과가티 一定한무엇이업다고하여도 過言이아닐것이다 다만規則的이면서 規則的이아닌時間과教授材料를가지고 保姆들이가르치게되는것이다 여긔에따라서朝鮮에散在하야잇는幼稚園에 教育制度는 더욱말할수업는것이다 京城의三保育學校가잇서서 保姆들을養成하게되며 二三年前부터夏期休暇를利用하야 中央保育同窓會에서 夏期律動講習을開催하야 幼兒教材의補充하고잇는것이다、 그리하야 今年에도六十餘名의保姆가各地에서 모되여서 一週日間을利用하야 講習을하게 되엇는바 이곳에서한가지의깃븐消息을 世上에傳하게되엿스니 그것은 全朝鮮에散在하야잇는保姆들이한뭉치가되여 相互聯絡을하며 따라서幼稚園의 教授方法을統一코저하는 目的下에 全朝鮮保育協會를發起하엿다는것이다

이얼마나意義잇는結合이라할라! 朝鮮의 少年運動은임의實際運動線上에서 鬪爭하야온지十年의歷史를가지고잇서서 至今朝鮮에三百餘少年少女團體가林立하야잇고 中央에는總結合體인『少總』이잇는것이다 그리하야 五月第一日曜日에는 萬國의『勞働祭』와가티 朝鮮에서만가지고잇는『어린이날』을 擧行하는朝鮮의少年運動은 이러하게運動으로보아 特有한 運動은 國際的이다—나와가티 幼年教育運動線上에잇서서 保姆協會가組織되는것은 不完全한 幼稚園教育制度下에서 가장切實한 結合이라하겟다 더욱이 環境이다른朝鮮의現狀에잇서서는 임의要求하엿고 바라고잇든바이라하겟다

實話秘話

그를누가죽엿나? 桃色의女 (6)

거짓말가튼毒殺事件 처정관계로된사건

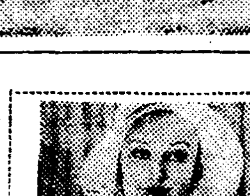

『크릿픈』이 불란서로부터 도라오자『메이』양은 가튼회의 회원인『낫쉬』부인과더부러『크릿픈』을방문하엿다 그째에그는 『안해는 내아들의안해말하자면누리에게안키워서운명을하엿습니다』라고 말하엿다 『크릿픈』의 아들이라함은 그의 전처의소생으로 가주에서살고 잇다고한다 그러나『코ㅣ라』가 미국에건너갓든 그당시에 어떠한배를타고갓느냐고뭇는데는『크릿픈』은 몹시도애매한대답을하엿다 가주잇다는 그집의주소도똑똑이말하지안엇다 두녀자는 점점의혹이 깁허커서먼커 가주에잇다는『크릿픈』의아들에게 편지를띄웟나 한즉 그곳으로부터는『크릿픈』의부인이라고는 본일도업고 드른일도 업다고답장이왓나 여긔서부인회의회장 『스미스손』부인은 류월삼십일날에『론돈』경찰서에 출두하야 『코ㅣ라』부인의 수사(搜査)와『크릿픈』의 취조를의뢰하엿다 그러나경찰측에서는이럿타는 증거도 업는터에『크릿픈』에게 손을대일수는업는일이엿다 그째에『크릿픈』은 이전과 가치신월가의녯집에서정부『에셀』과동거를하면서 매일한해 사무소에출근하엿다 그는안해의죽엄에대하야슯허하는낫빗으로그리고모자과 팔뚝에 상사장을두치고다니엿다

경찰측에서도 부인회에서 넘우도 소송을하는고로 칠월팔일에『미첼』경부가 신월가의『크릿픈』집으로 출장하엿다 그째경부를 현관에서 마지한 『에셀』의가슴파이에는『코ㅣ란』가녯날 꼿고다니든 일출형(日出形)의장식『핀』이빗나고잇섯다 그녀자는『크릿픈』이부인회의 사무소에 갓다고자긔가 그경부를일본『크릿픈』관까지인도하엿다 『크릿픈』은 경부를보는 몹시도라당하야 안색이 붉시에변하엿다 그는 그경부에게 취조를바더지금까지에 옴모가 그만째여지고마랏다 『실상인즉 지금까지의모든일은다ㅣ 거짓말이엿습니다 자ㅣ정말 이사건의정체를 바른대로말하겟습니다 쳐안해가 죽엇다는것은 결코사실이 아닙니다 또한친척이 병이드러서 그가갓다는것도 거짓말입니다 안해는지금도사러잇슬것입니다 안해는 집을나아갓스나 나는세상에소문이납버지겟는고로 이러케꾸며대인것입니다』라고 아조진실된태도로진술하엿다 경관은 그의계동행을 칭하야 신월가의 그의집을 가택수색을 하엿다 그째에『크릿픈』은 스사로안장을서서 이경부를 각방으로인도하엿다 자긔안해의 옷나부랭이와 보석가튼것을 경관에게보혓다 그경관이아모래도『코ㅣ란』부인의 행방을 탐시하지 안으면 안되겟다고『크릿픈』은 『그러면 미국의각신문에광고를내엿가요』하엿다

▽……△

그이튼날 九日에 경찰은『코ㅣ란』부인의 수사수배를 둿웟나 『쮸ㅣ』경부는이튼날『일셸』관에『크릿픈』을 차졋스나 잇지 안어서『코ㅣ란』부인으로부터『메이』양에게왓다는편지를 참고로서 마련갓고는신월가의『크릿픈』의 집으로갓다 그러나 그째에는『크릿픈』이나 그의 정부『에셀』도 그의자취를숨기고마럿든것이다 가택수색에 책임을 마르ㅣ듸누ㅣ경부의 긔록에는아래와가햇다

第四回 洋服裁斷講習會

一、定員 男女五十名(甲班三十名洋裁有經驗者、乙班二十名初學者)

一、講習期 甲班第一個月乙班第二個月間 (修業證書授與)

一、申請 八月二十八日外지所定願書에入學金一圓添付提出 (地方請求는返信料二錢必添付)

一、講習料 參圓 (八月二十八日午後七時부터開講)

一、科目 最新流行歐米式各種通常服、禮服、婦人服兒童服 等(裁縫에對한使用法)

一、講師 方義卿氏 尹昌鉉氏

主催 朝鮮中央基督教青年會社會部

後援 朝鮮日報學藝部

短篇小說

나와순탄 (四)

宋順鎰

나는 하도창피스러워

『글세 그게오즘이거나 몸이 그만햇스면 그만두어요 점지안는어른이 이게 무슨말이야요』

하고 만류를하니

『이런년을그만두어 양주년놈이 밤새도록 맛부터자며질질차노은오즘동을원토록마두에다볼에 오즘을퍼너코야말리이다』

이가리도 외조부는 더욱긔성하야 날뛰더니 그녀인의머리채를잡아낙구며 오강에다머고뒤동수를 누른다

그러기로 그녀인이 오즘을먹기는만무이나 조금도 반항은하지못한다 나는도리혀 반항도못하는것이 가엽다는이보다 못나보엿다 젊은녀인이 어데가기로니 밥을못먹어서『나당신집에서 안사럿스면그만안이요』하고대들지를못하나—이런생각을하며 하도긔가막혀 외조부를떠밀고 잇스려니 외조부는그녀인의머리채를확—팡지더니 그크나큰오강을들어그녀인의머리우흐로기우르고오강을마당에다동당이를치니 조박조박 부서진다

그녀인이 머리로부터 온몸에 오즘벼락을 밧엇슴은 몰론이요 그통에나까지 반신에 오즘소내기를맛것다 이창피하고몹슬건 『클라이막쓰』를연출하고속이풀니는지외조부는그제야 게두덜거리며 안방으로드러가버린다

그녀인은 쓰러진채 움지럭거리고안커잇는데외숙모가나오더니 크게말도못하고 숙은거리며 그녀인을잡아이르킨다 그녀인이니러서든 그순간바두그순간이다 오즘ㅅ방울이 뚝뚝듯는 머리카락을 뒤로젓치며 그녀인이러서든 그순간내눈에빗진 그얼굴은 분명이낫익은얼골이다

도라서서 가는그처참한 뒤모양을 바라보며 나는설마순탄이가여기와잇슬나구? 이러케의심은하면서도 분명이 순탄이로만 보엿다

四

내가 사랑으로나오자 외숙모가 따라나와 오즘에것진내옷을 보고 드러가더니 외삼촌의옷한벌을가지고나와 가라입으라고 한다

그오즘소내기덕에『쓰메에리』교복을벗고 조선옷을 가라입고 안진나는 창피하기도하고 원변령부스럽기도하지마는제일마음에강기는것은 그녀인의 일이다 견마지역을하고잇는아렛사람되기도 어울릴러인데 게다가변변치안은일에 그가튼봉욕을당하고떠덤니며 드러가잇는 맘이얼마나불안할가—생각을하니나의외조부가웃업시원망스러웟다 돈반은사람으로 거재를 털어버려 공비사업을하거나 자선사업을하거나재산을갑잇게쓴다고 하여도 자칫하면 더러운쏠쇼아미움을밧는 이시대에 그가리참아못할것을 하는위인이엿만 그래도 옷잘입고 거리에나서면 점사안은 어른이요 돈반은 양반이라고 울트린불이세상이 왼통 밉게보엿다

나는 그녀인을 순탄이로잘못 보지나안엇는가 하여그 근지를 자세히알고십허 사환에게 물어보앗스나 일녀권에 촌에서부처가가티살러왓다고 할뿐이지 자세한래력을모두는모양이다

내일 지나보면 알게되겟지하고그날밤을지나 다음날아츰 부역갓가히서 서성거리다가 아궁에불을째고잇는 그녀인을 보니 안이나다를까순탄이가분명하다 순탄이도 고개를 처어들다가 나와맛조치고는 고만 얼골이붉그레해지며 고개를 숙이는양을 보니 나의맘도 펄떡조와젓다

순탄이는 바루나의집에서 오륙년동안 가러자라낫다 비록나의집에서 행낭사리를 하고잇섯슬망정 나는순탄이를 한집커럼녁엿다 순탄이가 우리집에드러오기는 순탄이가 열살낫슬째이나 나는열새살낫슬째이다

라듸오

八月二十八日

午前一〇時〇分氣象狀況各地天氣實況 同一〇時四五分料理 『청두요』日用品時勢 正午時報 뉴ㅣ스 午後〇時二〇分新譜레코ㅣ드 同一時〇分[illegible]講座說明[illegible] (三)尹白南 同二時五分[illegible]歌 講座 同三時四五分뉴ㅣ스公示事項 運動競技東京帝大對[illegible]野球試合(京城그라운드) 同六時三〇分朝鮮側兒童레코ㅣ드 同七時〇分뉴ㅣ스公示事項[illegible]業紹介事項 同七時三〇分講演(스) 同八時〇分만도린合奏(四曲)京城만도린合奏團 同八時二五分린드백ㅣ大佐歡迎의夕(帝國호텔歡迎會場으로부터中繼) 同九時三五分氣象狀況各地天氣實況時報 同九時四五分映畫解說狼火[illegible]洋樂伴奏

不死鳥 (13)

沈熏 作 安碩柱 畫

호텔의밤 (1)

이생각 커생각을 하며 호텔까지 몰아온 계훈이는 현관의 초인종을 눌럿다。 쏘이는 나오지를 안는다。 한참동안이나서청거리며 우人층의 동정을 살피엇다。『쭈리아』가 거처하는 방에는불이 써젓나。 들창의 회장외지 나린모양이다。『쭈리아』가 그커 잠들자지안코 커를 기다리고잇스랑이면봄을 엇슬리가업다。

손가락이 압흐도록 초인종을 눌러도 여권히 묵묵 무응리지안는다。 계훈이는 정원으로나려스며 우人층을 향하고 회파람을 휘ㅣ 휘ㅣ불어보앗다。『쭈리아』와 산보할째에 숩속에 몸을가리고 서로 군호를하든 버릇이엿다 그래도 우人층에서는소식이감감하다。

계훈이는 참다못하야 발ㅅ길로 대문짝을 거더차다 그러나 결결으로 유착하게 닷친문이 쌔개질리가업다。 십분동안이나 뭇쪽과 초인종과 승강을 한뒤에야 문직이 쏘이가 눈을 부비며문을 열엇다。 계훈이는 그자에게달려들어 회푸리를 하려다가더 궁하고 급한 일이 잇는지라줄억 참고한다름에 우人층으로 올라갓다。 기다란 복도를 숭이 현에 닷도록 다름질을 해서 자긔가 거커하는 방문의 손삽이를 비트럿다。 방문은잠겨잇다。 엇개로 힘엇떠다밀어도 꼼작도 아니한다。 계훈이는불길가티 라오르는질투에 권신을 부르르 썰엇다 커를 그때까지못상고잇든 혁이가 단매에 따러죽이고 십도록 미웟나 그는다시 돌커서서 충계의 란간을 붓삽고 밋그러지드시아래人층으로나려갓다。 숙직원을 쎄돌려 세워쉬그방에 닷는다른열쇠를 째앗듯 해가지고는 또다시 우층으로 뛰어 올라갓다。 그동안의 동작이야말로 활동사진의 활극배우라도 딸오지못할만치 민속하엿다。 당하는듯이 무슨 큰일이나、

조마 조마하야 가슴속에서는 두방맹이질을 하는것을 간신히 진정하고 떨리는 손으로 『도아』를 걸어 제ㅅ드렷다。 어둑 침침한 방안에는 아모 인긔척도업다。 휘ㅣ 도는 바람과함께 독한 술냄새가 코를 찔를뿐이다。 시체를 둔 덩그러니 비인 방안의 초人불도업시 들어간것가터서 계훈이는 머리맛이 쭈볏하엿다。 그는 황급히 벽을 더듬어 권긔단추를 눌럿다。 권등불이 환하게 커젓다。 잇는사람이 업다。 둘은커녕 상상하든것과는 딴판으로 누 사나히도 계집도 그림자조차 업슬뿐아니라、커다란 새털벼개가 나갈떼와 가티 고대로 노혀잇고 침상보도 반드시떨힌채 주름살 하나 아니잡혀다。

그다음에는 화병이노인타자우에조그만 방구리처럼 생긴 양주병이 기우러진채 노여잇는것이 눈에띄엿다。 술은 칠홉이나 용(?)한자우에 쏘다커서 냄새가물큰하고 마친다。

『그놈이 여기까지 온것만은 확실한데……』

더욱 의심스러웟나。 그러면 누딸릴것업시 년놈이 권커니 자커니 술을 마시다가 참아 이방에서는 량심에 찔리니까 다른방으로 부동을 해간것이 틀림업다。 그러나

『쭈리아』는 결단코 그런행동을 할녀자가아니다。 내게 불만을가질 아모조건도 리유도업나』

하고 도리켜 생각도 해보앗다。 밧갓흐로 살고나가지나 안헛나하고 『쭈리아』의 옷을 조사해보느라고 양복장을 열엇다。 입든옷이라고는 전부고스란이 걸려잇다。 백화원갈째에 입엇든 커다란 소리까지 침녀모소리에 걸려잇는것을보니 살이내비치는 속옷 한벌만입고 종적을감춘것이 더욱의심쩍다

『그러라면 어데서 전화는걸엇슬가? 다른장소로 불려 나갓다손치드래도 설마 자리옷 바람으로야……』

하면서도 계훈이는 여권히 『쭈리아』가사랑이 변치안흔것과 교양잇는 녀자라는것을 또다시 미덧다 억지로라도 밋지 안코는당장에 밋처날듯하엿다

『그자가 아모리 교묘한수단으로 유혹을 하드래도 설마하로이틀동안에야 탈이날나구』

하고 스스로 켜마음을 위로도해 본다 그러나 아모리궁금증이나기로서니 오경이나넘은 아닌밤중에 겨실을마다 쪽드리고 돌아다니며

『내여편네 거기잇소—?』

『쭈리아란 녀자를 보앗소—?』

하고 고함을 질를수도업는 노릇이엇다。

계훈이는 그커숭을 모라쉬며 안락의자에 걸쳐주커안젓다。 뭣다란방안은 별안간회장터의 새벽뎍과가터 괴괴해젓다。 가슴속에서쿵쿵하고 염통뛰는소리가 커귀에도 돌리는것갓다。

조곰 안젓스려니 방한구석에서 이상스러운 소리가 들린다。 계훈이는 귀를밧삭 기우렷다。 여름업는 코고는소리다。 계훈이는 벌덕일어서며 소리나는 방향으로 것가이갓다

本店 京城南大門通一丁目十四番地 電話光化門七六〇番 振替口座京城二一〇五番

株式會社 漢城銀行

取締役會長 白完爀

專務取締役 堤永市

支店 南大門、東大門、西大門、本町、水原、大田、大邱、釜山、開城、平壤、平壤大和町

신용과친절 도현약계의왕

약

약과朝鮮

일가월증하는폐점의 위디한신용을!

절디친절과박리다미로공급하는폐점의 활동상티를

★의약가제씨여!!

약 보

원군을불논하고 의약가의한하야 무디진정함니다

京城南大門通二丁目

株式會社 新井藥房

電話本局二九〇四番 振替京城一六〇〇番

北京料理 御宴會는 食事의安全地帶

蓬萊閣

京城北米倉町一〇〇 電話本局[illegible]

民世 安在鴻 著 (各書店發賣)

白頭山登陟記

定價五十錢 送料四錢

白頭山開拓의 소리가 놉흔이때 實益과 趣味의好文章、史論時論과民族盛衰와生活、産業等을說하고其他多情多恨、多趣味、多見識한良書로 各界好評如湧

精美한挿畫三十餘枚全篇에配入

發行所 京城府通洞 流星社書店 振替京城(二〇七〇番) 私書函光化門一八番

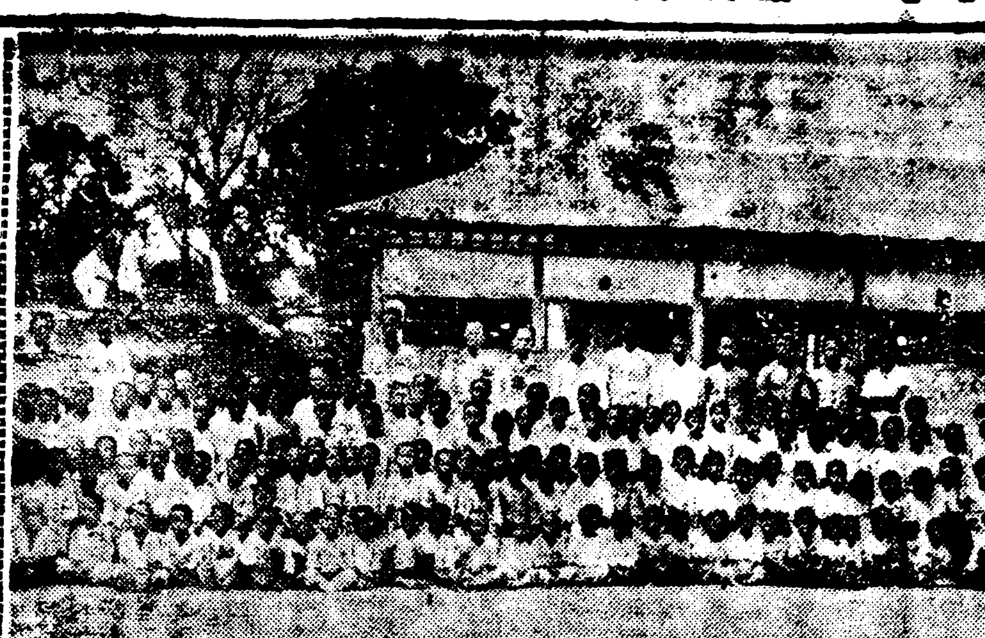

◇…開城文字普及班員一同…◇

夏期歸鄕學生들과 各地文字普及運動

開城地方文字普及 期待以上의好成績

【開城】 개성지방에서는여름방학으로 고향에도라오는 남녀학생이십여명이 한천동반(寒泉洞班) 제이송보반(第二松普班) 동성반(東成班)흥룡리반(興龍里班)의사개소를설하야가지고 문맹퇴치상에 과대이상의 성적을남기고 지난이십일에 일제히 종업식을 거행하엿다는바 해를거듭될사록 생도모집 이라든지 교수방법에 경험과 수단이늘어감을따라서 작년도 성적에비교하면은 량으로보나 질로보나 예상이상의 수확이잇는것을 본개성지국의 조사로 확실해알게되엿다 이십명의강사가 일천일백십명의 남녀아동을 모집하여가지고 이것을십륙반에 난우워서 전후이십일동안에 긋을 마엇다 그중에서 완전히 해득한자가팔백칠십명의 다수에 달하며그나머지 이백사십명은 바침에대한 확신이업는자와또는긔계적으로 읽을줄만아는자들로그대부분은 년령이너무어린탓인것을발견하엿다대부분소농가의자녀질이아니면은로동계급의아동으로이러한긔회가 업스면은 광명한현대에서 암흑한까막눈으로 평생을 마칠 가련한운명일에잇는 아동인점으로보아서 우리의 감격은 더한층 새로운바가잇다 문자보급운동의 중견(重鑑)이 배울긔회를 갓지못하는 무산대중에게 동이아니면아니될점으로보와서 개성지방의 금년도성적만은실로우리네 과대이상의것이다 이밧게도홍왕리반(興旺里班)과아동성경학교부속반이잇지만은아직조사미수로 다음긔회에 발표키로하는바 특히 금년도사업을 위하야 송도고보도서부(松都高普圖書部)에서 다액에달하는물질적원조가잇슨것을깁히감사하며 이십명강사제군의 사회봉사적대분투에 만강의경의를 표한다고한다

會寧文字普及 修業式을擧行

【會寧】 함북회녕문자보급반(咸北會寧文字普及班)학생근이백여명은 지난이십오일 당지청년동맹회관(靑年同盟會館)내에서홍선옥(洪仙玉)반원식사를비롯하야갑반선생리서경(李瑞璟)씨의수업증 수여가 잇섯고을반선생홍선옥씨의 수업증서 수여가잇슨후 우등상으로 십사명에게게근상으로 십삼명에게 각각상품을주엇다한다

錦二浦한글講習

【錦二浦】 금이포긔독청년면려회(錦二浦基督靑年勉勵會)주최로 지난이십일밤부터 매일밤마다 당지창영학원(昌永學院)에서한글강습회를 개최하엿는바 회집회원이 팔십여명에달하는 대성황을일우는중에서 십일간을 맛초앗는데 성생은평양숭실전문학교(崇實專門學校)리영환(李永煥)선생이라한다

端川文字普及 이십사일수료

【端川】 하긔휴가에 이나마하긔휴가는 하학긔동안 두뇌를씻어버린 학생들의 유일한휴양긔라고서로 휴가긔일을 보내는것이항례이라고한다 그런데우리서산문자보급반원 한학동 회분 군은 지리한장마 또는 장마와더러워는듯한더위 그러고 여러가지곤난을모다무릅쓰고정의를다하야 남녀권해 독자백여인반해독자오십여인의 다대한 수확을엇고지난팔월이십삼일 성대히종막을고하얏다한다

永順江水泳大會

【醴泉】 지리하든 장마비가 맑게 개이자비류 로엽(老葉) 일양정 사람의몸은 웃을드시무명든 지난이십일에 동아(東亞) 조선(朝鮮)량지국주최와예천역(醴泉驛)후원으로경북선점촌영순강수영대회(慶北線店村水泳大會)가 열리게되엿는데참가인원은관민 학생아울러 일백이십여명에달하엿슬뿐아니라본대회를응원하는의미에서시내긔권관(醴泉館)기라기생십여명이모도출연하여주엇슴으로권에못보든 성황을 이루엇다 그래서어넣은오전십시십오분발렬차로 예천을떠나 동십일시십분에 목적지에도착하엿슴으로하야개회되기는 동십일시 이십분에서작하엿는데 림시회장으로긔봉보지국 고문김석희(金錫熙)씨의간단한 개회사로 비롯하야수영경기(水泳競技)가잇나자이에서상품수여가잇고그다음에긔념촬영(記念撮影)이잇슨후여흥에들어가서는 각기 취미를따라서 한바탕웃슴거리와가무등속이잇슨후 마지막복인(福引)으로써 폐회하고 정순밤오후다섯시 삼십삼분차로예천에돌아왓다는데 금번에특히본대회를 위하야 동정하여주신이는당지주조업조병욱(趙炳郁)씨가안동소주(安東燒酒) 한말을 긔증하엿다 한다

大盛藝社總會

【群山】 작년겨울부터발긔하야 오든대성예술사(大盛藝術社)는지난팔월십구일에자련관 정문농사주식회사(東津農事)에서정상윤(鄭相允)군의개회사로창립총회를 개최하엿는데 창립후 긔별(記)출연키위하야 우물좋고서 공간공연하기로하며 부서는 아래와갓다한다

◇脚本部 鄭相允 金允奧
◇出演部 金允奧
◇硏究部 鄭相允
◇庶務部 鄭相允
◇音樂部 李敏燁
◇舞臺監督 李敏燁

白穗病蔓延으로 數百町步收穫絶望

홍수로오래동안침수되여 安溪一帶에災變

【安溪】 경북 의성군안계(慶北義城郡安溪)지방은 지난번의 장림으로인하야 지형이 저하한 곳에는 오래동안침수가되여 발수(拔穗)를못한채벼에잔것든나락은독하 멸때도업거나 그러치 안흐면 하얏케말나버린 이삭이 피오르든다는때 특히 우심한곳은 단북면로연동(丹北面魯淵洞)청암동(晶岩洞)이련동(二蓮洞)안계면위양동(安溪面渭陽洞)교촌동(校村洞)등지로그전면위는십분수확전보에 달하리라하며 아즉발수되지안흔것이피여오른다하드라도반감내지칠할감수는 면치못하리라하야관계농민들의 우려는말할수업는현상이라한다

지난십칠일 오후세시부터 동지창고에서조합정리기호(李沂鎬)씨 사회로림시총회를 개회하고 규약개정과 동시에 종래의간부제를 위원제로변경하는등 진용정돈과 조직체를 일신변경하엿다는데 당일토의의안과 개선된위원은다음과갓다한다

◇討議案
一、規約改正通過의件
一、會館位置에關한件
一、組合員整理에關한件
一、組合員敎養에關한件
一、組合員勞働運絡의件
一、今後運動方針에關한件

◇委員
執行委員長 李沂鎬 同候補 金重鉉
庶務財政部 高鎭泰 金大振
組織宣傳部 愼東玉 洪龍超
爭議部 朴應用 金德煥
調査研究部 咸永祜 尹鍊泰
敎養部 洪龍超 咸永祜
共濟部 徐昌範 金德煥 朴鍾斗 皮炳五
檢査委員長 李京燮 方萬昌 朴應用 徐昌範

高麗少年委員會

【齊齊哈爾】 북만제제합이에잇는고려소년회(高麗少年會)에서는지난십칠일오후세시경당지보통학교에서김금여(金今女)양의사회로집행위원회를열고좌긔의여러가지 중요사항을 결의하고 동일오후오시반에폐회하엿다한다

一、財政에關한件
檢察委員 金煐一、金今女、兩名을選擧하야文簿整理及會計一切을淸算하기로함
一、會則改正의件
一、委員補選의件
指導部에一任하기로함
運動部에一員이缺員임으로此를 鄭信元君을補選함
一、講演會開催의件
準備委員金玉仁、金今女、金일나三人을選擧하야來廿日에開催하기로決議하얏스며
一、新事業에關한件

北靑勞働組合 紛爭問題解決

원만한해결은안되 臨時大會로모다밀워

【北靑】 긔보=지난이십일일 아츰과 이십이일저녁에 북청로동조합 사무실에서 신입조원십일명에대한 부인문제로 조합원반수반수가 서로갈려 대란투가 일어낫다함은 루차 보도한바이고 니어그해결이요원하야 그의 간부들은 힘을긴부 주입하야 해결책을 강구한다할도 역시 긔보한바어다 연이나 분쟁은 여전 계속되며 점차확대되엿다가 지난이십사일 하오배시경에긘긔 신입조원지지파와 부인파대표십여명은서로동석에서 해결책을 강구한결과 로동연맹집행위원회에서 금번 신입명을 북청로동조합에입조시키면로동연맹상무위원 한상준(韓相俊)군의독단적 행동이아니고 확실한 로동연맹상무위원회의결의인外닭으로 만약이것이 불당하다하면 귀읍귀희를보아서 북청로동조합림시대회를 개최하고 로동연맹집행위원회의결의가불당하다는 불항문자를규합하야 다음로동연맹집행위원회에항의를제출하고 위선금선무로서는 외래에서 반동적대립단체가 조직되라고하는이만치 우리들의 총역량을 일치단합하야 외래반동단체、적을향하야용감하게진출하야 싸우기로양편이다 굿게맹세하고 봉상사의 부분분쟁사건은큰사흉을위하야즉여버렷다고한다

注文津勞組臨總

【江陵】 강릉주문진(江陵注文津)에잇는 주문진로동조합(勞組)에서는

蠶種無料配付로 長城蠶業狼狽

뽕도업시누에를먹여 竊盜까지養成케돼

【長城】 전남장성군잠업(全南長城郡蠶業)에대하야는두보한바어니와 년산액 쿠천여석으로상진은 사배여정보나 되여서 수자상으로 본다면 실로거액에 달하야 전남도로보면 저이위를 점하고잇서 군농회(郡農會)로서는한 자랑거리로 하는반면에는이러한 고통이또잇다 금년추잠부터는 일반양잠가들이 견가(繭價)의 폭락에 인하야 손해가만흠으로 누에를 키울생각이 적은것을본 각제사공장(各製絲工場)과잠종제조업자(蠶種製造業者)들이전남도적으로긔부하야 농회에서는 일반에게무료배부종향으로 상전(桑田)이 업는사람도 너도나도하야 언으집에서 누에키우지안는집이 업는모양인데 이에대하야 일반양잠가에서는 그러치만허도 생도적이만허서 곤난이 막심하야작년가튼해에는 경찰서장에게 말하야경원순사(請願巡査)까지요구하엿슴에도 불구하고 금년가을은생을 도적맛고만일 생이부족한시에 엇더케끕나음 당할외가큰문제로 대책을 아모리강구할지라도 하는수업서 다만지금농회는 장려하는 의미에서생업는 사람에게도주나 실로절도질을 길으키는것이라하야 농회의양잠가에 대한보호책이 박약함을통탄를이한다 고한다

江西農民組合事件 五名은不起訴

金泰勳만남어잇다

【鎭南浦】 강서농민동맹(江西農民同盟)사건으로지난십오일에김근찬(金根燦)김형두(金亨柱)유의창(劉義昌)룡두찬(龍斗讚)김래훈(金泰勳)하리찬(河利燦)등다섯명을진남포검사국으로송치하엿다함은긔보한바이어니와 지난이십오일 오후여섯시에긘긔 오한용이라고 무사히석방되고김래훈만은아직남어잇다는데그이는또다른모종에관련된사건이잇다고한다

新羅史講習

【慶州】 경북 경주군(慶北慶州郡) 외삼군일도 주최로 본월이십오일부터 동월이십일일까지 증전(曾田)씨개회로학교원 예신러사근로 교유이든과 실제라는 저목을가지고 강습케 되엿는바 강사는송월수웅(松月秀雄)、大坂金太郞、田中說學)이라하며 장소는당지공보교내라한다

地方時論

電氣問題에잇서서 慶州人士에게

李一鴻

慶州의電氣料金이十燭에一圓二十錢이나하는全鮮最高의料金이라하야 此의減下設이擡頭한後로 月餘의時日을經하야擁護이엇스나 所謂期成會라는것이組織되고 委員이또한選定되여去二十日委員會席上에서 今月二十三日을期하야 全市民需用者大會를開催하기로可決하엿섯다

그리하야 비라를撒布하고新聞은此를報道할에에 吾人은慶州의市民을 위하야 贊意를表하는同時에大會의日字를 손꼽아기다리엿든것이다

그러나大會日時인 二十三日午後一時大會場所인 慶州公會堂에는 一人의人影을보지못하엿스며定刻을넘고 또넘어同午後三時半까지에 來場한사람이불과나지마십시요 겨우二十名十八名의委員가운데 단五名의出席을보앗스니 아! 얼마나 光景이야말로 우리에게무엇을말함일가요? 彼生의노래마되나 듭니고 어른에제운麥酒잔이나 먹인다고하엿든들 數千名모엿슬것을 慶州가아니고는 到底히보지못할奇事이다

적어도慶北屈指의都市이오 十八萬의人口를抱擁한朝鮮의雄州이다 그뿐아니라千年前에는 찬란한藝術과文化를世界에자랑하든 그民族의子孫들이사는따이다

電氣問題 이것은些少한일이라고하자 한가지를미루어千가지를알수가잇스니 이것만으로도慶州人士의心理如何를살필에 痛嘆하지안흘수업나 需用者大會가流會된것이분하지아님이아니나 慶州人士의態度 그것이 千百倍더분하다

慶州人士는凡事에 無關心하다고한다 利己的이라고 한다 先天的으로그러한 性質을라고난이들이라고하면 그래도容恕할餘地라도잇다마는 諸君!諸君은協律社 新派演劇가튼데는 時間을닷토아 恒常滿員의大盛況을이루지안는가 外來의醜演團體가慶州에와서 언제나失敗아니하고 간것이잇는가를보라 旱水害飢饉救濟에 一錢의金錢을맛기면서도 木盃餠나 밧는그런種類의 寄附에는 千金을不惜하지안는나? 果然壯하고도奇特하외다 諸君! 二十餘年의歷史를가진 啓南學校의眼命이 朝夕에닥쳐엇스나 物質의同情은그만두고라도 말한마되同情하더니누가잇느냐 每月三十圓이나 適則五十圓이면넉넉히維持하는慶州에서 이것하나維持할形便이못되니 寒心한일이아니냐! 그뿐아니라諸君의손으로된社會의施設이 어되에잇는가를살펴보라 中等學校하나잇나 高普期成會가十年前에생기엇스나 지금엇一錢의都團조차보이지안는것이아니냐 社會的機關이라고 못라여讀字어넘다면 彼生組合이라고할가

慶州人士여 諸君은더머나利己的이라 내가잇슨後에남이잇고 衣食足而知禮節이라고하지마는 이世上은그法則만으로는되는世上이아니라 더구나우리朝鮮에잇서서는 우리朝鮮人으로서는 團結的觀念이 必要하고 共存共榮의意思를 各個人마다가저야될것이다 그外깃電氣料金을난달에 三四十錢더주기로니 내생활에무엇이크게關係되랴 구차히 이더운데갈必要가업다 十燭에三圓을하기로니 관할흠를할수야잇나 임조하하는그者들이나 떠들에로떠드러라하고 冷笑하고비웃는더럽고 구역질나는그心思들을 하루빗비버려야한다 그리하여야 諸君이幸福되고 諸君의사는慶州가빗나고 그뿐만아니라諸君의同族이幸福되고 諸君의同族이사는朝鮮이빗날것이다

授業料滯納에 家産差押을反對

교육상으로보아못할것이라고 三千浦普校同窓會서

【三千浦】 경남삼천포공립보통학교동창회(慶南三千浦同窓會)에서는 지난이십삼일오후십일시에 보통학교강당에서 동회위원장 권석원(權錫源)씨 사회로 제팔회정긔총회를 개회하고 동회의 제반당면문제를 토의하엿스며 그중가장 중요한수업료체납문제(授業料滯納問題)에이르러 일반회원은 긴장리에수업료체납의 근본원인이 어데잇슨에 긔인한것을말하고 지금수업료체납에재산차압(財産差押)을 하라는 군당국에대하야 수업료의자체의 모순을 들어서차압을 말나는 성명서(聲明書)를 보내기로하고 또한학교당국에대하야는 배우는아동으로써 가장중요한 공부하는 시간에수업료가져오라고 집으로쫏처보내는 등의야만적교육을 안식히도록 주의식히기로 가결하고 쓰트로감상담을 금지한데대하야서는 당국경관에게 교섭하엿스나 허락하지안흠으로 당국의 폭압을부르짓고그대로여흥에들어가자미잇게 놀다가 동오후다섯시에만세삼창으로폐회하얏다한다

東林夜學曙光

【三千浦】 경남삼천포(慶南三千浦)동림농민야학회(東林農

鷄流行病猖獗로 七百餘首沒死

順天郡殷山面一帶에서

【平壤】 순천군 은산면일대(順天郡殷山面一帶)에는지난십오일경부터 닭의병 이류행하여 약일주일 간동안에 칠백여수가 몰사하여 양계자들은 전전긍긍중에잇다는데 금번류행병은 종권에는볼수업든 강렬한 병으로 리병후일이일간만 경과하면 입에회빗거품을 토하고 쓸어진다고한다 원인을알기위하여 부산검역소(釜山檢疫所)에닭의 사체를발송햇다한다

倭館南鮮庭球

【倭館】 경북왜관동아、조선량지국(慶北倭館東亞朝鮮兩支局)주최로 오는삼십일에 남조선정구대회를당지일광정구단코ー트에개최한다는바 근읍선수들은 만히참가하야주기를바란다한다

日時 八月三十日午前九時(雨則順延)
場所 倭館一光庭球코ー트
申請場所 東亞朝鮮兩支局
申請金 每組一圓(中食提供)
申請期日 八月二十九日外지
賞品 優勝카ㅡ프 鄭寬外來者에限하야施賞提供
主催 東亞朝鮮兩支局
後援 倭館穀物商組合

北靑郡棠浦里 河川敷地許可問題

대표자들의리면책동으로 百餘名生活을威脅

【北靑】 함남북청군당포리(咸南北靑郡棠浦里)로부터 동군량가면초리(良家面初里)지역에잇는남대천하천부지(南大川河川敷地)사십여정보에대하야 하등리해관계업는 멧개인들이 야심을채우기위하야 수년전에공유수면매립(公有水面埋立)을 허가원(河川敷地使用願)등수속을 당국에 제출하고허가엇기를 위하여극력으로 주선한다는소식을들은 연고자들은 그당시즉소화삼년경에 직접으로 군당국에 쇄도하야 구두로탄원하고 일편으로 백여명의련서로반대진정까지한일이잇섯다 고한다 그당시 군당국으로부터 진정인들에게 대하야 안심하라는말하며케 처분될리는 업다함으로지주들은 안심하고잇든바 최근에와서는 당초연고자들의 대표로반대진정을하면서 맹렬히 운동을하든 대표자로 피동에게가담하야 암암리에 피동에게허가되도록 책동하다가 그불미한행동이발각되여 이를알게된 연고자들은 지난이십일일에 칠십여명의련서로 관긔연고자의 대표이든그자의 비행를긔발하여 군과도당국에 또다시 진정하엿다는바 이제그자세한 내용을조사한바에의하면 관긔 남대천하천부지는 원래연고자들의 사유토지로 명치사십이년전까지는 구마두더장(藁麻頭田)에등록되여오다가 명치사십이년봄긔유경(己酉年)홍수에 침몰되여황지로되엿스나 그후각자긔돌이 소유하엿든지역을구분하여 긔정할만한개소를 경작한결과그중오분의일은 견취도작성(見取圖作成)당시에 결수연명부에까지등록되엿다가 대정삼년 홍수에 또다시 침몰되여전부사평이되고말엇다는데 그후로역시 지주들은 각기소유하엿든 지역을쏫차 수목을심으며 일편으로수해방림을 만드는등 소극의보호를 달정코저하야 근이십년동안 육하든 결과 지금에이르러는 버드나무가 자욱히들어서서 어지간한 홍수에는 피해가업스리만하며 그중에 개재한토지는 전부경작할만한 토지가되엿슬뿐아니라 그중래반은 벌서벗해전부터 경작하여오는데 참으로 우토량권이되여 매년상당한 수확고를 보게되엿다고한다 이와가터 깁흔연고를가진 연고자들은 이래황긔성홍은 미간지에의하야 대부허가등 다방면으로 소유권을엇고저 강구하던중에 전긔와가터 하등리해관계가업는 몃개분자들이 우연이중간에나서서 빼앗고저 협약하는중이라하야 또다시 진정하엿다는바만약그토지가달은사람에게처분된다면 백여명의 연고자들은 살길이업슬리라하야 극도로 주목중에잇다구한다

咸北道內金融組合 一齊利息率減下

九月一日부터實施

【咸興】 함북(咸北)도내각금융조합(金融組合)은금월중일부터 일제히 예금(預金)대부금에대한리자를 인하하게되엿다 그인하률은 각조합에따라 다소의차이는잇스나 대체로는 다음과갓다

◇貸付金
長期(年利)五厘乃至二厘
短期(日步)二厘乃至一厘
一、定期預金(預入期間)
三個月以上年五分三厘以下
六個月以上年五分七厘以下
一年以上年六分以下
據置預金 年六分以下
定期積金、年六分以下
貯蓄預金、據利의方法에依하야半月初日에關하야二十二錢以下
同據利의方法에依하지아니한것은日步一錢三厘以下
當座預金日步五厘以下

元山孤兒院에 小米一俵同情

【元山】 원산에잇는고아원(孤兒院)에서는 일반의동정을넘어 근근히유지하여 간다함은 루차보도된바어니와 지난이십삼일에이르러원산부산제동(山祭洞)

濟州庭球禁止

【濟州島】 전남제주도조천리(全南濟州島朝天里)에서는 운동에취미를가지고잇는 청소년학생들이 이달초순부터 날마다십여명식 조천공보교(朝天公普校)마당에모여정구(庭球)에대한 기술을 연습하야오든중 지난칠일에는 정식시합을하야 보라는바 조천경찰관주재소(朝天警察官駐在所)에서는 이소식을맛고박순경(朴巡査)등이 오드니 시합(試合)은 그만두게되고 이전에날마다 즐기는대로 개인의운동은 계속하야 나가려고하얏스나 그것까지도금지(禁止)경관의말정이잇슴에따라 그리유를무름에 서장의명령에의하야 집합을못하게한다는등 리유는말할수업스나 주재소에와무른다든동의 무리한답변을함으로 모여든사람들은 불평을품고헤여젓다 한다

問題中에잇든 馬山埋築工事

◇……近間工事에着手

【馬山】 극도의재계불황으로 공사착수가불가능하기까지이르럿든마산중앙매축공사는허가조건이되여잇는 착공긔한이 경과되도록 오래방치해둔다면 혹시나 허가가 취소되지안홀까하고 동매축 사업발긔인일동은 최근에 이르러매우초려중에서 대책을 강구하여오든바 동공사를착수간급속히착수하지안흘수업는것을 늣긴동매축회사사장 야촌치일랑(野村治一郎)외중역일동은 지난이십삼일래마하야 매립예정지를 실지시찰하고 긔렴얍시 피차의전송을한후 다시이십팔일부산에서 중역회를열고 공사활부인을 지명선정하야 수의계약을체결하야조속피ㅡ드적으로 동공사를 착수하리라한다

▲東部區消費組合臨時總會

(馬山) 평부창동에잇는 자련관소비조합(東部區消費組合)에서는지난이십사일오전십일시에동조합에서제오회림시총회(臨事會)를개최하엿는데결의사항은다음과갓다한다

◇決議事項
一、口金徵收의件
一、組合員募集의件
一、事業擴張의件
一、各洞里委員選擧의件
一、區會組織의件
一、組合員慰安會開催의件
一、會報發行의件

慶州乞人激增

【慶州】 경북경주(慶北慶州)에는근래걸인군이 증가되야 매일아츰부터오후 시내 각처에서 오이셔 걸인이 여롱지여가서 고 밥을어더라고 어려처러 꿈혜쉬 비버하는실을 일우는바 크중

群山災害에는 死亡者업는듯

【群山】 지난삼일밤군산근해에대폭풍이 이러나 어청도에서어선사십척과 기라 가옥이다수파괴되여 피해가 실로이만 쭉원에달하는터로서 물의 에화를당한 그곳주민들의 참상이란말할수업는 처지에 빠지게

森林組合反對

【咸北】 지난사월경에 함북도령(咸北道令)으로삼림보호규측령을각동에발표하엿는데 이는 자긔삼림에서도 회목채취까지 불가능하다하야 일반농민은 단천사건의공포가식지안흔이때에삼림조합권초나아년가하야동회에서가지

醴泉에經濟講演

【醴泉】 동업 동아일보지국주최와 래천상우구락부(醴泉商友俱樂部)후원으로 지난이십삼일 오후팔시부터 래천군농회건(상창、醴泉郡農會館)에서 서춘(徐椿)씨의 경제강연(經濟講演)이 잇섯는데 연제는「世界的不景氣와및그將來」라한다

地方人事

▲本島文市氏(前平壤地方法院主席檢事)는檢事을辭任하고辯護士를開業하엿다는데事務所는南門町이라한다
▲朴弘植氏(前殖産銀行鎭南浦支店長)赴任人事次로本社鎭南浦支局來訪
▲島田昇氏(今回殖産銀行鎭南浦支店長) 出發人事次로本社鎭南浦支局來訪

에도 못다온 정로부녀가반수이상인데 혹은진정만한 아이를 동에업고 밥을떠구해 보라고 뜨거운 눈물을 발동에흘려가며 애달븐늑소리로 한울밥을 구하다가 네배를맞고 세상을 원망하는사람도 부지기수인데이와가튼 참담한 지경에처하게된권인들은 대부분 파거에는남의토지라도 소작하야 생활을하여왓다고하며 이와가티 파산을당하게된원인은대개를가혹한룰은본시결인생활자이라고한다

부러운백오십명이나모여들게되엿스며 수천의오로 여러가지를나한사정에 처해잇스면서 그들에게 궁핍가르켜주는것을 유일한목으로하는 장사최일규(崔一奎) 안정오(安貞五)장우정(張又正) 삼씨는 아모보수도 업시 백열등의 용긔로써 뛰나간다 이강사제씨의 열정에 본래인자방유지안련섭(安鍊燮) 손현상(孫鉉相)문사두(文濟斗)씨외수씨는 한울두푼큰허모은 돈을다굴거모아가지고일백여원의금품을 동야학회에 보내게되엿다는 대강사와생도는 물론일반인사들도 힘을합하야 동야학회의앞날을위하야 분투한다하며 동정금을 보낸유지들의 씨명은다음과갓다

一金拾圓 安鍊燮 孫鉉相 文濟斗 一金六圓 安忠燮 孫潤相 朴基洪 一金五圓 金有聖 一金參圓 李允石 一金貳圓 安貞五 李京三 一金壹圓 李允祚 一金 孫基相 陳斗煥 一金五十錢 崔錫鎬 安會文 一金參圓 徐三岩 一金貳圓 朴宗周 孫基相 朴基洪 李京五 朴鎭奎 李文三 一金 高永福 孫潤相 文斗見 崔洪鎬 崔用守 一金六拾錢 李振敎 崔基祚 李富世 朴相俊 一金五拾錢 朴鎭三 孫在見 一金貳拾錢 崔東鎬 安俊 時計一個 金敬燮

第一回南鮮庭球大會

◇日時 八月三十日午前十時
◇場所 倭館日光庭球코ー트
◇申請 八月廿九日外지倭館東亞朝鮮兩支局
◇參加金 一組一圓
◇賞品 優勝카ㅡ프外副賞(外處旅費支出)
◇主催 倭館東亞、朝鮮兩支局
◇後援 倭館穀物商組合倭館日光庭園

第二回南鮮個人庭球大會

時日 八月三十日(日曜) 雨天次週日曜
場所 梁山公普校코ー트
申請 八月二十九日外지
參加金 一組一圓
主催 朝鮮日報梁山支局

洪城湖西庭球大會

一、時日 八月三十日(月曜)
一、場所 洪城南山公園코ー트
一、申請 八月二十九日外지洪城體育會
一、抽籤 八月三十日午後에
一、參加金 一組八十錢(申請時添付)
主催 洪城體育會
後援 東亞、朝鮮洪城支局

新義州男女見學團員募集

資格 十七歲以上四十五歲以下男女
見學地 道廳、刑務所、製紙會社、營林署、安東縣、鴨江日報社、紡織會社、鎭江山公園
出發 九月一日午前九時龍岩浦出發(往復三日間)
會費 一人二圓也
申請 八月三十一日外지天道敎靑年黨龍川部에
主催 天道敎靑年會龍川部
後援 東亞、朝鮮兩龍岩浦支局

大田脚戲大會

時日 陰七月十七、八兩日間
場所 大田川邊
賞品 大人一等牛一頭 二等木二疋 三等木一疋
中人 一等中牛一頭 二等木一疋 三等木一疋
主催 大田靑年會
後援 東亞、中外、朝鮮三支局

沙里院野談大會

日時 八月廿九日午後三時부터
場所 未定
演題 金東煥 李敏 外
辯士 李敦化 金振九
主催 沙里院天道敎靑年黨
後援 本報沙里院支局合會

舍人農村講演會

時日 八月二十日午後三時부터
場所 舍人公立普通學校
演士 李敦化 金振九
主催 舍人面日新組合
後援 本報沙里院支局

興學會基本金과 面有不當買受問題
康津大口面不正事件
면리들이범행한복잡한사실

【兵營】 전남강진군대구면장(康津郡大口面長)은동면흥학회(興學會)긔본금과 면소유답 부당매수(面所有畓不當買取)기타 여러가지문제로 면민의 비난이 극도로옴다는바 대구면은 호수(戶數)일천사십호를산하는크지도안이한면임에도 불구하고 면리원들의 불통일과 군당국의감독불충분으로 인하야 면사무에 결함이속생(續生)하고제반사무가 란마와가티 어지러워 수습키곤란한형편이며 일로말미아마 면민에게밋치는영향이적지아니하다는바이제면장의실책과부정사건은대략아래와갓다

『庶務係書記 又復檢擧取調』
서류만검사국송치 橫領은共謀인듯

변항보도한대구면의유사건의하나인흥학회는소화삼년십월경에창립하야 긔본금 사백오십원중일백사십원은예금을한후남어지사백원은면장과 동면 사무소서부계원두사람이소비한후문서일체를정리못하고잇다가류월십일일 면민대회를개최하고 윤경현 조규숙 황명재(尹京鉉 曹圭淑 黃明在) 외륙인의 조사위원을 선정하야 면장에게 질문하기로 결의되엿다 그리하야강진경찰서에서는 흥학회 가타부정사건의 의심잇는 문서권부를압수하는 동시에 권긔서긔를검거취조한후 일건서류만 광주지방법원 장흥지청 검사국으로넘겨엿다는바 경찰의 취조한바에의하면 서긔한사람이 권부소비하엿다고하나 조사위원의 조사한바에 의하면 면장과두사람이난우워셧다고언명하엿다한다

『設定된土地를 面所有로買收』
친족관계로동정한듯

권긔흥학회 사건이 일단락을짓게되자또다시 토지부당 매수문제가 계연되엿다 그는계구면긔본금삼천여원의로토지(畓)를매수하자고 면민대회에서 결의되자소화 이년팔월분에 강진군대구면구수리(康津郡大口九修里)리창우(李昌雨)씨장남상준(相俊)에게일천오평의논(地價四十五圓二十二錢)을면소유답으로매수한것이 동긔대장을 열람한결과 의외에도 일천오백원의면동리림태일(林泰日)의토지도 사천오백원의 채무무로 상준과 련명설정 되엿슴으로 은행에서는련명설정인만큼 상준의 설정만은 해제할수업다는바 면민측에서는 설정된토지인지를 알면서도면장리상화와 상준의 친족관계로 동정하지나 안엇는가관측되다한다

『共謀消費는 面長自身도是認』
調査委員某氏談

변항보도한 부정사건에 대하야 조사위원의말을듯건대 아직도 문제중에잇습니다 만은조사위원들의질문에면장의대답이흥학회 긔본금 사백원은공환욱과 두사람이 소비하엿다고확실이언명하엿습니다 그리고 이문제를 일단락을지엇다고 볼는지알수업스나 문서권부가 경찰당국에 압수되엿슴으로 확실한조사는 못하엿스나 다만은 조사위원이 조사물한후에 또다시 문제가확대될는지혹은 해결될는지 지금말하기는어렵습니다운운

『責任을覺悟』
面長의答辯

記 조사위원의질문에면장과서긔가공모소비하엿다고언명하엿다하니사실인가요

面 모두겟소……

記 대답이너머나 모호하지 안습니가

面 여긔에 대하여서는 질문한바도업고언한일도업습니다

記 소비된금액은얼마나됨니가

面 오백사십여원중의백사십원은예금을 하엿고 남어지는권부공환욱이소비하엿소따라서경찰의 취조에도 자백을하엿스며 소비된금액은 권부되려노앗소

記 설정된 토지돌면 소유답으로매수한것은사실입니가

面 네사실입니다만은다른문제가잇슴가하야 사지안으라고하엿스나 소재준(蘇在俊)씨가 다음에문제가잇스면 자긔가책임질것이니 염려말고사라고 보증인이되여주긔에 매수한것입니다

記 다음책임문제는?

自 나의실책이니 가책임질것을 각오합니다

金組理事에게 열쇠내라强迫
순천에강도

【平壤】 순천군사인면금융조합(順川郡舍人面金融組合)리사삼포정긔(三浦正記)의집에곤봉과 허중권등을 휴대한강도한명이 침입하여 금융조합금고의열쇠를 내어라고 협박하다가집사람들이 소동하는바람에 목적을달하지못하고 달아난 강도사건이잇서 소관순천서에서는 목하범인을테포코저대활동중이라한다

荷物車와自轉車衝突
重傷된老人絶命
大邱東村觝洋橋附近에서

【大邱】 지난이십오일오전칠시경경북영덕군동면강구동리복술(盈德郡南面江口洞李福述)의소유화물자동차경북케삼구칠호를부내서성정(西城町)일정목달십번지지옥산(知玉山)(二四)이가운권하여부외동촌아양교(東村峨洋橋)부근을지날지음에 달성군해안면립석동립정의차랑(達城郡解顏面立石洞 笠井依次郞)(五一)이 자전차를 타고대구방면을향하야 질주하다가 권긔자동차와 정면으로충돌되여 립정이는 자전차를탄재로 두어간밧게가떠러져 가슴에 타박상을바덧슴으로즉시대구의원(大邱醫院)의응급수당을바다스나버솔렬하야 이튼날드듸여절명되엿다한다

▲赤樂幼稚園理事會 【宜川】 선천군선천읍역랍유치원리사회에서는 지난이십오일 하오륙시동유치원안에서 회의를열고 그유치원소유의토지를매평삼천식임차(賃借)하야 집을짓고 사는사람백오인이 재래로적치된 차지료(借地料)에대하야동정하야달라고려명진정한사건을상시간토의하얏다는데 이케 그사실을듯건대 삼년간적치된 차지료가상으로백십오원죄하로륙십권압계삼천륙백여원인바 이것을 일시에수봉하라면 백여호에 강제집행을한다하야도 그집밧게 배아슬것이업슨즉 인정상 참아할수입고 랑감을하라면 유치원을경영할수업고 또는최처된것을 그낭탕감하면 이후에도 차지료체납는십상다반(茶飯)으로알터인즉 엇지하면조흘가 의론이분분하다가결국 차지료는 권에매평삼천하든것을이전혹은월천오리식으로감하하야매월초십원이내로납부케하게하기로하고그권적체된것을 이년간에 매월칩부로납입케하되 첫날에 적체된총금액의삼분의일을밧치게하고남아지는이십삼삭에 분배하야 밧치게하기로의결한후곳차지인백여명을소집하야리사장 김학규(金鶴奎)리사리영찬(李泳贊)씨로부터이유치원의설코리사몃사람의유치원이 아니고 곳여러분의 자녀를가르치는여러분의유치원인즉유치원을 사랑하는맘으로 차지료를정심으로밧처달라는간곡한설명이잇슨뒤에권리사회의결의한사실을 일반의게 공포하엿다고한다

『十五時間勞動에 單十五錢을준다』
時間單縮과賃金引上要求로 鑛道工夫罷業斷行

【洪原】 홍원군운포면대돌리(洪原郡雲浦面大乭里)부근산및길수선(修繕)공부남녀이십여명은고주조구충태랑(雇主中溝忠太郞)에게 지난십륙일석양에공부(工夫)오십여명천부가일케히구두로말하되 우리는 종전파가튼 십사오시간로동에 최저임금 십오전이란 돈을밧고는도저히생활될수가업다고 구두로 이개요구조건(一,八時間勞動에二時間休息二,最低賃金六十五錢)이두가지 조건을 내걸고맹파을이르키고 만일요구조건에 불응하는시는 언제까지든지 너에일을하지안켓다고말하고각자긔집으로 돌아갓든바 그익월인십칠일아침에 운포주재소(雲浦駐在所)에서는 돌연 조양환(曹暘煥)외삼씨을 검거하얏슴으로이소식을들은인부(人夫)들은검거여하를 알려고 주재소문권에간즉 경관들은 문권에온인부을 마자검거하여 취조를 하엿다는데그중서재국(徐在國)은 팔에상처까지내고동일오후십일시경에 권부(全部)석방되엿스나일반은 경찰의 태도에분개하며 파업은계속중이라한다

運動競技

全朝鮮野球爭霸 遞信局優勝
10對9로大邱憤敗

京日과每申主催第八回全朝鮮野球爭霸大會第四日遞信對全大邱決勝戰은 二十六日午後四時三十五分 京城球場에서(球)安田(壘)大根 西村審判下에 全大邱先攻으로開始하엿다

風雨실은烈風이强吹하는中에서兩軍血戰을演하야 全大邱最初徐相喆의二壘打等으로一擧三點을奪取함으로써 氣勢가最高潮에達하야 敵을壓迫하다가最後猛襲에挾走로因하야惜敗하기에이르럿다

當日全大邱의徐相喆君은 守備에는 散散히失敗하엿스나打擊에는 三安打六割의高率로殊勳을세워老選手들爲하야 萬丈의氣를吐하엿다

兩軍의戰績은 다음과갓다

大邱	3	0	0	0	1	3	0	1	1=9
回數	一	二	三	四	五	六	七	八	九
遞信	0	0	3	0	5	1	0	1	A=10

遞信		大邱	
5 佐武	32打數39	楊一得	3
4 北山	10得點9	梶原	8
2 成龍華	8安打12	關戶	7
191 岡崎	0二打1	徐相喆	649
3 田岡	0三打1	八塚	46
9 楠城	0本打0	梶谷	5
1 高野	2犧打0	山田	9
91 金永爽	3盜壘4	大櫻	4
8 淸水	4三振5	工藤	2
7 田中	6四死5	二瓶	1
6 淺野	5過失8	杉原	12

【第一回】 大邱楊四球. 梶原二前번트힛트를 野手一壘에暴投하야走者三一壘에잇슬때 關戶左前直球安打로 楊生還하고徐二右拔二壘打로梶原長驅生還한後八塚一飛時關戶本壘에突入타가三本壘間에서挾殺되는동안에徐 八塚兩者進壘하엿다가 梶谷投前번트로 徐本壘에刺殺되고梶谷二盜時 八塚本壘突入에成功하야一擧三點을先取하엿슴에對하야 遞信佐武四球로나아갓슬時 大邱杉原投手는捕手에二瓶投手板에立하야 北山三振佐武二盜時遊擊逸球로三進하엿스나 成一飛 岡崎二飛로簡單히交代하기에이르다

【第二回】 遞信楠城二飛失로나아갓슬뿐

【第三回】 遞信岡崎投手의制球가安定되어 大邱八塚의二拔安打가잇슬뿐임에對하야 遞信田中二飛後淺野四球二盜時捕手逸球를遊擊後逸로三進하엿다가佐武中前安打로生還하고 北山三振成二死 佐武二盜後成遊匍失로 佐武生還하고岡崎三遊間拔安打로成生還하야 三對三의同點으로戰況은『클라이맥스』에達하엿다

【第四回】 兩軍의好守로凡打凡退할뿐

【第五回】 大邱杉原 楊連續四球梶原第三번트에 失敗한다음에關戶遊匍로 楊二壘에封殺되는동안杉原三進하엿다가 徐相喆右前텍사스로生還하야一點을『리-드』하자 奮起한遞信第一打者부터의好順을利하야佐武投手强襲安打 北山二匍失 成投左에巧妙한번트힛트로 無死滿壘時岡崎遊匍로佐武生還하고田岡二匍를野手本壘에好投하엿스나不及되여北山生還하고 楠城二右拔安打로成 田岡兩者生還後楠城은二盜에失敗하야 二死者된後 淸水遊前內野安打를野手暴投로二進하엿다가 田中의左前安打로長驅生還하고 淺野의左飛로 打順이一巡하도록强襲하야 一擧五點을奪取하야大勢는 거의決定된것가티뵈히엿다

【第六回】 (遞信岡崎 投手는右翼에 高野入하야投手에) 그러치마는 大邱軍이에屈치안코梶谷三振後 大櫻四球 二瓶右中間拔三壘打로生還하고 杉原遊拔安打로 二瓶生還後에 楊二匍로 杉原二進하엿다가 梶原遊匍失로 杉原生還한다음에關戶三前安打로 오히려形勢有望하엿스나 徐相喆二匍로곳치엿스나 交代한遞信은 佐武二匍失二盜北山四球 成二前犧打로兩者進壘하엿다가 岡崎遊匍로佐武生還하야 九對七로接戰을演하야 觀衆을熱狂시키면서『럭키새븐』에드러갓다

【第七回】 『럭키새븐』을 마즌兩軍은 遞信淸水四球로나아갓다가 二盜에失敗할뿐으로 無爲에도라갓다

【第八回】 大邱二瓶投手强襲安打로나아가投手『뽁크』로 二進後三盜時捕手高投로生還하야又復一點을加하엿슴에對하야 遞信淺野三拔安打 佐武四球 北山犧打로 兩者進壘後成二匍로淺野 生還하야 依然히二點을『리-드』하면서 最終九回를마지하게되엿다

【第九回】 大邱關戶三振一死後徐遊越安打 八塚遊匍로二進하엿다가 梶谷一拔安打 大櫻四球로二死滿壘時二瓶三遊間安打로徐歡呼聲裡에生還하고梶谷도이어서本壘에突入하다가左翼田中의好投로 本壘에서可惜하게刺殺되여 主審은 께임셋트를宣告하야 大邱掉尾의勇도드듸여一步不及되여 十對九로惜敗하니 京城代表遞信軍連續優勝의榮冠을차지하고午後六時四十五分에閉幕하엿다

알몬드23 淑明5

朝鮮新聞招聘으로 來京한東京府立第一高女校알몬드俱樂部는一日을休養하야 元氣를收拾하고 進勝의勢를모라 朝鮮女子籠球界의覇者淑明女高普軍을相對삼어 二十六日午後五時五分太平通青年會코-트에서(主)橫山(副)笠谷審判下에開戰하야淑明은鬪志滿滿한活躍으로알몬드軍에肉迫하엿스나 드듸여前半에9—2 後半에14—3 計二十三對五로 淑明憤敗하엿다

進明22二高女9 上記試合前에開始한 進明女高普對京城第二高女歡迎試合은 二十二對九로進明大勝하다

計後前	淑明		알몬드	前後計
000	高禮順	RF	岡瀨	325
			八島	022
000	鄭順福	LF	野村	011
000	安在英		佐佐木	000
000	趙差順	C	山岸	459
000	鄭賛淑		廣瀨	022
330	申平玉	RG	百瀨	000
202	尹丁珠	LG	佐鄕谷	224
532				9 14 23

山口商4 平鐵1

【平壤】 山口高商對平鐵野球戰은二十五日午後三時부터平鐵球場에서(球)早瀨(壘)若林審判下山口高商先攻으로開戰하야四對一로山口快勝하고同五時五分에閉戰하다

山口	0	0	0	0	0	1	1	1	1=4
回數	一	二	三	四	五	六	七	八	九
平鐵	0	1	0	0	0	0	0	0	0=1

橫濱商5 三菱1

【兼二浦】 橫濱高商對兼二浦野球戰은二十五日午後五時十分에兼二浦球場에서(球)瀨井(壘)田熊審判下에橫濱高商先攻으로開始하야兩軍烈火가튼接戰을演하다가五對一로橫濱高商快勝하고午後七時十分에閉戰하다

橫濱	0	0	1	0	0	0	0	0	4=5
回數	一	二	三	四	五	六	七	八	九
三菱	0	0	0	1	0	0	0	0	0=1

平壤每日新聞主催 中等校選拔野球

【平壤】 平壤每日新聞社主催第一回中等學校選拔野球大會는二十九 三十의兩日間箕林里公設球場에서 擧行하기로되엿는데參加팀은 京城中學 龍山中學 平壤高普 平壤中學의四個校이라한다

(入場料는 一ㅁ券四十錢 二十錢과二ㅁ券六十錢 三十錢)

『今年에三歲된 玉童子爭奪劇』
사랑을차저서본부를버리고 悔恨에우는一女姓

【錦州】 지난이십오일권남금주(全南錦州)에서는엇던색악시들이일진광풍에 쏫봉오리 두개가맛부드처듯 서로얼키어 갈팡풀소리를 질러가며 세살먹은옥동자하나를 서로 빼앗고저하야 내서방이 나혼자식이니 내노아라하는밤에 응하야 이것은내가나혼자식이니 못주겟다고 웨치면서로 어린애의 팔을 나식은쇠커가라는 옥동자 정할권이이려낫스니 이케이할쪽이 연출되기까지의 엉크러진 실머리를풀어보기로하자

문제의 주인공이오 옥동자를나혼사람은 바로룡주읍에 잇는리영자(李英子)=(假名)라는방년이십구세된 꼿다운녀경으로 그는최초 어느집 주부가되엿든바지금에와서는 이몸을년의방정마진생각으로 제몸을 케가스스로

마처엇다 하야권날수업는회한(悔恨)의눈물을짜아내며예수와 동민가운데 그날그날을넘기어오게된 경우를 들추어보건데 영자는 십여년권에 최순칠(崔順七)이라는남자와결혼하야살림은비록 구차하얏스나 서로사랑하는 따뜻한생활을 하여왓다한다 그런데지금으로부터 칠년권에자긔 남편의 친구인리재실(李在實)이라는남자가룡수에서남의집 고용살이를 하게되자 남편의 부탁을바더 영자는그의의복가지를 쌜내도 하여주며그도하여주게 되엿다 이것이악착한현실을 자아낼 장본이될줄을 그누가 추측하엿스랴? 이러케영자가 친절하게하여줌을 밋기로재실은 차차야심을 부리기시작하야 영자의미모를 탐내며영자를

자긔의몰 결으로만울려 고속을태우운것이다 친구의계집이아니면소일할날이업다는 말이씨가되여 재실는 기병을알는체하며그런보다자조차자와서 영자가 대려주는약도먹고 몃칠식조리도 하다가도라감으로 그남편인 순칠는자긔의친구인만큼 모든것을 밋고친절하게 대접하게되엇다 재실은병의조리를 핑계로날마다 방에들어누엇스면서 순칠의 눈을피하여가며 영자의손목도 잡어보기도하여보게 되엿다 이것이영자로하여금 남편의친구로서친구의 부인에게 정도에넘치는무례의짓을 하는것은 분명히더운생각을 가진것이라하야그후로는냉정하게 대하엿스나 재실은그의남편이업는틈에종종자와서자긔는

총각이니 마누라를하나어더달나는 사정이야기며 일본으로건너가서 돈버리를 하야남과가튼 호화로운 생활을하야보자는 이야기로 몃차례인지거듭하야 달내며 가진수단을피운결과 영자의마음은 자긔도알지못하는가운데 그의남편이 집에업는사이에 그만영자는 재실의 품에안기게 되어후로 밀경(密境)을깁고 김흔사랑의심연(深淵)에빠지고 아받엇다 그후두남녀는 본남편을쇠이고 일본으로건너 가기를 약속하엿스나 영자는 자긔의본남편이 잇는만큼여려가지 관계로생각하고 나종에야가기로 하고재실만 몬저일본으로건너가서 혼자서 일본으로건너가 쏫녀하기를 자긔의친족인 모녀자와 한가지 일본으로건너오면 동릉할필수잇스니 곳오라는 것으로도수삼원의돈까지 보내엇다 사랑의인력(引力)에쓸닌영자는자긔의남편을갑쪽가치달내어호의로써

갈녀서게 되는한편자긔의대신마누라까지 어더맛기며 압흐로생활할까지 보내주겟다는 것으로 잘둘러기를 하여하고서 그해느진봄철에정엽는남편과정든고국을동지고 멀니현해탄을건너 일본으로가서 한가지 정인의가슴에 안기게되얏스니 다정다한한두남녀는 다시금 한평생을두고 또다시운사랑의봉처로 구을러나가기를 속살거리며 꿈가든사랑을하여오든 동안 삼년권에그들의압헤는 사랑의열매까지 맷게되야 옥가든아들을 나엇스니 그가지금 정열의무대에올흔 옥동자이다 옥동자로 말미암아 두사람의사이는 아조 련쇄되얏다는것으로 사랑의힘은 더욱굿세게되야사구라꼿피는일본이란

별세상이 자긔들의 행복을위하야 되엇게리만 생각하고 영자는 재실을 세상에업는사람으로알고 살아오다가 작년겨울에는 재실이가 커금이수백원이나되엇스니 그만 고국으로돌아가자고한다 장래의 꼿다운행복과 그리운고국살림사리를 꿈꾸든 영자로서는 더할수업시 깃버하야 두사람은 손목을마조잡고 고국강산을향하야 굴너오다가 영자는무안(務安)읍내 그의친정에 막겨두고 재실은본적지인룡수로왓섯다 헤아리지 못할것은 사나히마음이라 권직가티미덧든그는 룡수에 오든즉시로 지방월(池芳月)=(假名)이라는 방년십팔세된 꼿봉우리와 가튼 처녀에게로 장가들엇다 이소식을듯은 영자는 한울이문허지는듯 즉시룡주로쫏차와서애인을영원히 노치지안으려고못업시

애를대우며 재실에게애원을하얏다한다 그러나 재실는 응치안엇스며 사정업시 영자를 박차게되얏다 마음에 큰상처를 바든영자는 어즈러운 머리를 가슴을 부여잡고 재실이가 반대할사록 그의환심을 사도록애를 썻스나 최근에재실은 아모도먹지못할찻사랑을 매즌 방월과 사랑의길이 이미떠러진 영자를 두고 일본으로 건너갓다 애인이 떠난뒤에 방월은 애인과 무슨약속이잇섯슴인지 또는 영자와 재실의 사랑의 결혼 아조던키 위함인지 지난이십오일 영자가 나혼옥동자를빼앗고저함으로 말미암아 그와가티 일내활극은 연출하엿든바 영자는 아모리애정은식엇다 할지라도 행여나 사랑의생명을 부활식힐 히망으로는 오죽하나인이 일점혈육을보관하고잇는것이

그최선의 방법이오무긔라고 생각하엿슴으로 방월에게대하야 네가이년내서방을 빼앗고 나가나혼자식까지 빼서가려느냐 내가나혼자식이니 내손으로죽엿스면 죽엿지 너에게는못주겟다………이러케옥동자쟁탈극이 연출되는리면에는 애인쟁탈전까지 암류되얏스니 그들의장내가 엇더케될는지! 룡수에서는큰화케가되야잇는한편만흔호긔심으로대하게되는것이다

▲慶州三朝鮮人醫院壯擧 【慶州】 경북경주(慶北慶州)보생, 대동, 경주(普生,大東,慶州)삼의원은모다상당한의학에출신과충분한년구가들로경주에서대호평을 바들뿐외라 해동중부에서도명망이자자하야 매일병자가 수십인식에왕되는바 특히 무산자걸인에게는 봉요보 치료하야주며 혹는병자가 일이이상에서칭하더래도 불공함이업시 공순한태도로가주며 약가와 모더일릴에대하야서도 외네자들에 비교할수업시 성심과성의로 친절하야 일반에호평이라한다

欺瞞的代表될수업다고 面議員連袂辭職
면장독단에주민복리위할수업서 ◇……南原郡巳梅面에서

【南原】 전북남원군 사매면(全北南原郡巳梅面)에서는지난십륙일에 협의회원리석기 리병춘 최경근 김봉필(協議員李錫基 李秉春 崔慶根 金鳳弼)사씨는 돌연사표를 제출하엿다는바이케그 내용의 일단을들으면본면면장은 협의원의 의사를일치무시하고 자긔의의견만 존중하여 회의(會議)때에도 제반사항을 대강통과식히는데이고 하등의 결의권을 주지 안함으로차라리 명의만을가지고 한갓형식적으로 일반면민을 대표한다는기만적(欺瞞的)행동을가지게될것이면 우리는일즉부터 이유명무실한이자리를 떠나겟다고 흡격협의원중월평왕찬현(黃燦顯)을제외하고 이상사씨는 단연이연명사직을하엿다한다 여기에대하여기자와 당국자와의 문답은 아래와갓다

記者 금번협의원사직설은사실입니가

面長 사실입니다

記者 사직한리유는나변에재합니가

面長 각자자긔들의 자격이 불충분하여 직무를 리행할수업다는것입니다

記者 다른 리유도잇겟지는 아니가

面長 무어별로……

記者 여하한방침을가지고잇슴니가

面長 다시각자의의견을들어보아서 못가지 고집한다면별도리잇습니가

面行政朴郡屬談

記者 금번협의원사직한데대하여 군당국에서는 여하한방침을 가지십니가

朴 엇더한 자격으로 못습니가

記者 그럿소

朴 가자의자격으로는못습니가

記者 이것은 인사관계인만큼 외부에발표할수가업소

和姦으로絞殺 日人數名引致

【元山】 원적을복강현(福岡縣)에두고 현주소인 시내장촌동(場村洞)일백삼십칠번지에서 소주판매(燒酒販賣)업을하고잇는석광조웅(石光朝雄)의처지상요시(紙上ヨシ)(四四)는남편은토목청부업자로써 얼마전에 동해선철도공사에 돈벌이를가고 지상요시는 권긔장소에서 홀로주류소매업을하야 생활을 계속하든중이십삼일 아츰에 자긔집이 봉속에서 어떤자의 소위인지허리가 두손이 묵기여 교살된것을발견하고 원산경찰서 박사법주임은 수명의경관을 대동하고 오전칠시경에 현장에출동하야 실지조사한바 당시까지도 시체에는온긔가 잇섯다는바 그후원산지청에서곡권(谷田)검사는산천(山川)의사를대동하고 식촌(植村)원산경찰서장과박사법계주임의립회로 동일오전 십일시경에 시체를해부한결과화간(和姦)으로 참상을당한것으로판명되엿다는데 일방 원산서에서는혐의자로 일본인수명을 인치하엿다한다

百四十名이犯行한 選擧違反公判
영변면리원들까지협동 檢事는體刑을論告

【寧邊】 긔보=평북도평의회원강긔원(康基源)외 현직면장동백사십칠명에관한지방선거규측개정이후 최초의 위반사건공판은 일반민중의 주시리에 지난이십오일녕변지청(寧邊支廳)에서권권검사(前田)산중(山中) 관사급최리(崔昌朝李炡)량변호사렬석으로 개정하엿는바 동사건은평북도에서는효시(嚆矢)로 구십삼명은 긔위략식명령(畧式命令)으로각벌금이십원에 처형되고 당일출정한피고는 주범강긔원(康基源)외현직면장인량창규(梁昌奎)량신모(梁鎭昂)김종걸(金宗杰)류치흥(劉致興)과면서긔명종식(明宗植)의륙인으로 광범한사건만치 녕변지청초유의 대만원으로 실로장내는립추의여지가업는 정내정외의 방청인는 백오십여명에 달하얏나 오전팔시에 개정하야 강긔원부터심리를 진행하야 십이시에각 피고심리를필하고 일시휴게후개정하엿는데 단상에는면의(面議)의게뇌물로보낸 커마(亭麻)가산적하엿고 피고들은 범죄사실을시인한바 검사로부터 구형에드러가 준렬한론고와 구형이 잇슨후 변호사의 무죄변론으로 폐정하엿는데 판결언도는 오는 삼십일로 피고들은 무식한소치의사건인만치 일견애연한 정서가잇섯다한다

檢事求刑

主犯康基源 體刑六個月

梁鎭昂 梁昌玉 金宗杰 劉致興 明宗植各罰金刑六十圓式

赤色勞組의 兩人移送
홍원서함흥으로

【洪原】 루차보도한바 적색로조(赤色勞組)관계로권영규 최호찬(崔榮奎, 崔浩贊)량씨는 오랜동안홍원에서도경찰부대삼형사(道警察部大森刑事)의취조를밧다가 사십여일만인 이십삼일오권칠시이분발차로이송되엿다는데 그사건의 내용은잘알수업스나자못중대한듯하다

全東洋選手權保持者
黃乙秀君歡迎拳鬪大會
九月十日夜=詳細는追後發表
主催 拳鬪俱樂部 後援 朝鮮日報社運動部

世上을悲觀코 人妻가自殺
부강에서

【芙江】 충북청주군부용면노호리(忠北淸州郡芙蓉面蘆湖里)에사는오희달(吳熙達)의처김씨(金氏)(三O)는지난이십삼일오후다섯시경에 자살하얏다는바 듯는바에의하면 생활에도 곤란할뿐아니라 세상에모든것을 비관하고그와가티비참이도세상을떠낫다한다

三防競馬大會 二十七日부터

지난이십삼일부터삼방(三防)에서거행하라든 삼방경마대회(三防競馬大會)는그동안 비로인하야 연긔하야오든중 오는이십칠일부터(雨天順延)개최하기로하얏다는데 권조선에서우량마(優良馬)륙십여두의 출장이잇고례에의하야승마투표(勝馬投票)도거행하리라한다

間島三次事件 金光鎭君永眠
집행정지중

【羅南】 간도제삼차공산당(間島第三次共産黨)사건으로사년권에 일갓가여 형긔이년반에언도를밧고 경성서대문형무소에서복역중이든바 김광진(金光鎭)군은 병으로 오래人동안옥중에서신고하다가 지난칠월조생에집행정지(執行停止)를당하야 자긔고향인 함북경성군용성면수북동(咸北鏡城郡龍城面水北洞)자택에서 정양중에불행히지난이십삼일에 이십륙세를 일기로세상을 떠낫는데 그의유족으로는 처와어린두남매가 잇는데그들에생도가막연하다한다

平康에『늑대』 무리를지여단여

【平康】 평강군현내면문산리(平康郡縣內面文山里)뒤산에서 늑대의무리가 그근촌에 출몰하야횡행하며 가축을무더가서 그피해가 적지안타는바 일반은 난혼수의잇기를 바란다하며 해가진후에는 소아들은 외출을못하는등 불안중에 잇다한다

第一高普生 고기잡다溺死
광주에서

【廣州】 이십오일오후여섯시경에 광주군초월면서하리(廣州郡草月面西霞里)부근시내가에서 고기잡이하든생도 한명이물에가싸져서 불귀의객을 떠난바이다는데 이케 그사실을듯건대 그생도는 광주읍에사는김종진(金鍾振)(二O)으로경성제일고등보통학교(京城第一高普)삼학년재학중인데 금반하휴에 귀향하얏다가 이케하휴도 얼마남지 아니하고 지리한 하긔휴가를자미잇는 권렵한번못하고 보내는 것이 유감이라하야 마침긔회를 타가지고 동보세사람과 그가티고기잡을갓다가 그가티바 커죽엇다한다

安岳學術講演

【安岳】 황해도안악군읍내(安岳邑內)안악학우회(學友會)주최로지난이십오일오후팔시반에안신보통학교대강당(安新普校大講堂)에서한술강연회를 희창안태호(安泰浩)씨사회로개최하고동씨의간단한 개회사가 잇나자덕신의원장(德信醫院長)함원영(咸元英)씨의『醫學의史的考察』이란문제의 강연을비롯하야 송도고보교수(松都高普敎授)리세한(李世煥)씨의『漁業恐慌과그對策』이라는 강연과 안익삼(安益三)씨의『哲學과科學과宗敎와의關係』라는 연케의강연이잇나자 밤은 산구고등학교(山口高等學校)재학중인 최대권(崔大權)씨의『水利組合과農村』이란문케의강연을차라하엿스나 돌연이 림회경관으로부터금지(禁止)를명하엿슴으로 현하 조선대중의일대문케로만흔흥미와거대를가지고 기다리든청중은해어졋다 한다

不況의苦憫
棄兒의都市大邱
八個月間百二名이나 朝鮮都市로선첫記錄

【大邱】 먹고살수업서자긔의무엇보다도 사랑하는 자식을길을수가업서 길거리에 버려햇처나주어다가 길러주는 사람이잇기를 기다린다면 그얼마나비참한노인가이케남조선의대도시대구시내의 일월부터 팔월까지의긔아의수를 헤아려보자 삼월에의아홉명을필두로 한달에적어도삼명이상의 수자를 거듭하야팔개월동안 일백이명이나 되는실로놀랄만한 수자를 낫하내엿스니 이것이나날이 문명하야간다는 현대도시의 괴롬이아니고 무엇일가 권조선은물론이고 일본권국으로 보아도 인구의비례로대구가 케일위라고하며 이들기아의 년령으로보아 이삼세가 최다수를 점령하엿는만큼 양육에곤난하야 버리는것이 권부인데 대개는경북고아원과 대구부외부식동원(秋稙園)에서바다 기르게되며 그나머지는 개인이양자나 양녀로기르기도 한다고 한다

普通江增水로 自動車도不通

【西平壤】 지난십오일감작이나리는비는 폭우로말미암아 삼시간에보통강은증수되여평남도로(平南道路)에서처여(四尺餘)가잠기여 자동차는 불통이라고한다

楊州德亭에서 三歲小兒溺死

【楊州】 양주군회천면덕정리(楊州郡檜泉面德亭里)사는백남훈(白南勳)의차자 완긔(完基)는 금년세살된어린아이로 지난이십사일 오후여섯시경에 자긔집압연못에서 혼자놀다가 빠저죽엇는데 일반어린이들둔 가정에서는 물놀것가치하는이때 더욱히주의가 필요하다한다

長城農作 三割減收?
곡가는올으고 돈은귀해진다

【長城】 전남장성군(全南長城郡)는년액(年額)갑이 만석을산출하야 일년이면 약사만여석의수출을 본다는바 금년은이앙비가너무오지안하여서 모내기가느진다음에 비가오기시작하야서는 너무실로록 비가오고하야비가아니오기를 갈망하다가 비가개인뒤날후 또다시배동하야잇는벼를 팡충이 잇흘이나붑고 터군나나 풍재가잇서 농촌에서는 두통중에잇다는데 야마도이대로 갓날을맞할다드래도 삼할

驪州下水工事要望

【驪州】 려주읍내창리(倉里)와 하리(下里)에는 하수구(下水溝)가불완권하야 매년하절비부족한개천에 오류(汚流)가넘우괴옥당하면 배설력(排泄力)이 치여 심하면상상(床上)까지 조금만하여도 상하(床下)나 정내(庭內)에 침입하야 일반주민들은 위생상불결과 죽거상불편으로 해마다하절이면 수미(愁眉)를펴지못하고 지내게됨으로 군과면당국에 하수구정리를 진정하엿스나 경비관계로 우금까지 실시치못한바 군수서씨와 면장문인국씨는 누누이실지상황을 도당국에구진하야 도에서도 수차토목과장이 출장조사한

行旅死亡者

【安岳】 황해도 안악군읍내비석리(安岳郡內碑石里)에서려인숙(旅人宿)을경영하는 최봉화(崔鳳化)의집에서는 지난이십이일아츰에 행려(行旅)중에잇든 려객 한명이 사망하엿다는데 그는 본적을해주군 월록면상촌리(海州郡月祿面桑村里)에두고겸이포(兼二浦)방면에갓다도라오든윤겸(尹謙)(四五)이란사람으로지난이십일일저녁에 권긔려인숙에 와서려비가떠러저서 저녁도 사먹지못하고 웃방한구석을 빌니여서자다가 아츰에 사망한것이라는데 의사(醫師)의진단에 의하면 심장마비로써 사망한것이 판명된다고한다

豆滿江에서 水泳타가溺死

【三峰】 무더운여름날에유일의노름터인국경삼봉두만강(國境三峰豆滿江)에서 지난이십삼일에삼봉에거주하는고명재(高明在)(十三)는뛰어를 못니기여동무두사람과가티두만강에서모욕하다가그만실수하여두만강급류에밀치여 죽고야말엇는데아직도그시테는미상이라고한다

天氣豫報
曇一時晴

昨日上海附近에잇든猛烈한颱風은其進路를北東에變하야昨夜黃海道에上陸하야今朝는城津沖에出하얏는바그에伴하야西鮮及北東岸은風雨를伴하고雨量은百粍乃至三百粍에近하얏고其他는曇天風雨共히弱하엿다明日은曇天弱風

昨日溫度	高	卅一度七
	低	廿五度二
今朝最低		廿一度五
正午溫度		廿三度九

英帝國의危機

自治領의問題 及世界恐慌의影響【六】

五、大量生産製品의標準化 大量生産은製品의劃一化와價格의低廉化이오 生活의標準化이다 劃一的인 日用必需品이廉價로 供給된다 此는購買力上에餘裕를 生케하야 人口의需要를더욱 擴大的의商品에로 向케하얏다 大量生産이 此種奢侈品에까지 擴張되면 此는다시다음의奢侈品에의需要를 자아내는것이다 英國의綿布와 갈 磁器보다도 米國의自動車及 蓄音機 포ー드 自動車品에의慾望이 刺戟되고 잇다 그리고또歐米에서뿐이아니라東洋 南米에急速히擴大될것이다 험한것일지라도 貧弱잇는것으로써 五個年을가자고商品은月賦販賣이라는 販賣上의 改革等도 겻드러서自己의市場을더욱넓히고 잇슴에反하야빗사드래도 오래가질商品은지금까지의市場을 蠶食하야간다 더욱國際競爭에落伍하지안흐랴면 他資本主義國도또한此米國式生産方法을採用하지아니치못할것이다 特히獨逸日本等은 최신賃金을背景으로하야 새로登場하야 은旣述分散的生産方法과 高賃金의英國에는 더욱重壓을加한것이다

×

產業革命以來 經濟上의獨占的地位를獲得한英國은 佛蘭西和蘭等과도달라서殖民地國을積極的으로 結合식히고 擴張할必要가업고 어듸까지든지自由主義的立場에서 殖民地의自主를認定하야왓다

即英國會議가 一千八百八十七年에비로소 開催된以上에會議가열릴때마다 自治領의自主的地位는 向上하얏섯지마는此傾向은 特히大戰을一劃期로하야一段의飛躍을試하야自治領은 內政上으로뿐만아니라 外交上으로도 自主的地位를 事實上으로 獲得하고一千九百二十六年의帝國議會에서 그가確認되얏다

×

그러나 그러한政治的關係의變化發展은結局그背後에잇는經濟的發展을 反映함에不外하는 것이다 小麥 棉花 羊毛 鑛物等等의 食料品原料品生産國輸出國으로서의 自治領은 本國以外의 資本主義諸國과도모다經濟的關係를 맷젓다 特히英國以外의 資本主義國이새로운生産設備와 組織으로써低廉한工業製品을供給하야 此等自治領에 侵入하야온다면더욱그러한것이다그러나 더욱重要한것은 그것이아니다

即前項에서 述한바와가티殖民地의 有利한經濟條件과그를利用하고커하야 本國에서輸出된 資本과는殖民地에서發達케하얏는데 此는同時에土着產業資本家를 育成하야畢竟에 土着工業이本國의工業과競爭하게되얏다 例하면印度의紡績에 依하야보건대 次와如하다

印度綿布生産高 (單位二야ー드)

一九一三—四	[illegible]
一九一九—二〇	[illegible]
一九二四—五	[illegible]
一九二六—七	[illegible]
一九二七—八	[illegible]

印度紡績發展表

	紡錘數平均增加	運轉織機數 (單位千)
一八九九	[illegible]	[illegible]
一九〇九	[illegible]	[illegible]
一九一〇	[illegible]	[illegible]
一九一三—四	[illegible]	[illegible]
一九一四—九 戰時	[illegible]	[illegible]
一九一九—二八	[illegible]	[illegible]

이와가티殖民地는急速히商業化하야가는同時에 그는資本家的生産發達의 前提로서의 自由를要求하고 此가政治的으로는 國民運動의形態로 나타나게된다 그것보다完全한自由를指目하고 熾烈化하는것은 經濟的으로는 本國의資本及製品市場의 確保에큰打擊을 與하는것이다 더욱本國과戰爭的地位에잇는他資本主義國이 當該殖民地의 自己支配의 維持乃至擴大를爲하야 此國民運動을 利用하는傾向임으로 더욱어려운點이잇다

×

以上과가티 그內的外的으로分하야 列擧한 諸原因은 大戰後繼續的으로 作用하야온것인데 此에 助勢한것은昨年來의世界恐慌이다 此結果로英國의經濟的活動은 더욱 萎縮하야 失業大衆은增大하고國庫의負擔은 社會政策的出費의激增으로 더욱窮境에陷하얏다 다시注目되는 世界恐慌의激化는世界의資本主義國에게 致命的인同時에 殖民地國에對하야는 食料品 原料品의價格을 工業製品以上으로 暴落케하야더욱큰打擊을입게하얏다 그래서旣述한바와가티 莫大한對外債權의元金回收는 利子의收入을縮少하는것이다 더욱英國의國際收支計算의 內譯에依하면輸出의減退에依하야 海外投資로부터의 收入은漸次로重要한地位를占하얏다

×

이와가티 工業國에서金貸國으로轉하야온英國은世界恐慌이襲來하자 곳그弱點을暴露하얏다 互大한失業大衆 國庫支出의 激增 貿易의困定 此等以外에 過剩의 市場의 流入決陷 下中心的政治問題인 十二億圓의 補塡問題가잇게된 것이다

×

그리고 또한가지생각되는것은此世界恐慌에 際하야英國에社會主義의勞働黨內閣이存在하게된것은 失業保險其他勞働者에의手當을厚하게하야勞賃의引下 딸아서英國商業의生產費低下를 甚히阻害하는重大原因이되야 英國恐慌을一層深化케하는作用을 하게한것이다 社民主義는全資本主義諸國의 提携가實現되면조흔것이지마는 그가不可能하다면 結局그는어느나라만의生產만을引上하야 그나라의產業的地位를더욱轉落케하는結果가된다 資本主義에는지금形便으로는 오직個別的對策이잇슬뿐이라 그리고資本主義가 ×××아니하면 英國의그러한矛盾을避치못할것이다(終)

以上論文은日本「讀賣新聞」의財界評論「時의問題」를譯한것이다

松虫으로 窒素肥料
含有分은最多量 年額이四十萬貫

松虫은가장무서운森林의害虫이다 其被害面積은年年多少相違는잇스나大體四十萬町步內外에達한다

그런데最近慶尙北道에서松虫에서油를取하야其搾粕을肥料로써利用하는試驗이잇섯다 其調製方法이極히簡單하다 分折의結果에依하면窒素肥料로써他動物質肥料에比하야遜色이업고價格도非常히低廉한것을알게되얏다 此方法에依하면每年四十萬貫은容易히供給될것으로廢物利用上最有利한事業임으로總督府에서는積極的으로利用奬勵하기로되얏다

肥料의調製는頗히簡單하다 採取한幼虫又는蛹을煮沸乾燥、毛燒粉粹의操作을行하면그로써足하다 먼저共同驅除한松虫을一二洞里分式一個所에모아서大形의朝鮮釜를準備하야두엇다가水를入하고沸騰케하고金網에入한松虫을其釜中에너어서約二十分間煮沸하야내여서附近草原에二、三日間乾燥하면長毛는脫漏됨으로그대로肥料로하야도조코또細毛가커짐으로그를잘하라면金網中에너어서焚火上에서一二分間廻轉하면서毛燒하면毛는完全히除去된다 此를朝鮮石臼로粉碎하면粉米狀窒素肥料가된다

그와가티調製된肥料를普通으로使用하는主要窒素肥料鰊搾粕、搾粕等에比較하면松虫의蛹은煮沸乾燥한後搾油한것은最多量의窒素分을含有하고幼蟲도幾分窒素分이적으나乾鰯과大略同量이다 十貫平均價格은他肥料는二圓五十錢으로부터四圓內外인데松虫은一圓內外로써인바生產할수잇슴으로相當한利益을豫想할시라는肥料보다低廉하게供給할수잇다

今年의米作豫想
잘되여야千五百萬石
三井不二興業專務談

本年의米作豫想으로는먼저今年의植付面積은大體昨年과同一하다 百六十八萬町步內外인데此作付面積이從前에比하면顯著히만아진것은事實이다 作付面積은增加하얏스나그러나生育狀況은第一、播種當時에氣溫이나저서發芽에障害를生하얏다 苗의生育이充分치못하고또移植時에天候도不良하야活着도不良하얏다 다만分蘖期의日照가좀만헛슴으로分蘖의만흔地方도잇섯스나元來生育이그리조치못하얏고또其後의天候가不順하야그分蘖이얼마만치有効한것인가는大疑問이며다 그리고分蘖以後의天候도不良하야近來多少氣溫은上昇하얏스나天候가不適合하얏고또例年에업는螟虫이到處에發生하얏다 또道般의風害는黃海道沿岸에서全羅南道에及하야相當한被害이엿다 그러한狀態임으로本年의反當收穫이例年과가티되지못할것은今後事實로써나타날것이다

近年의大豐作이든昭和二年、同五年의兩年을除한最近五個年의平均收穫은反當九斗內外이엿다 前期의生育狀況及植付面積의增加로써推하야今年의收穫은右反當九斗로넘지는못한다 此를作付面積百六十萬町步로하야잘收穫할시라도千五百十萬石을넘지는못할듯하다 차라리今後의天候如何로千五百石을下하지나안을가함이問題이다 今日의狀態로가면그리만히내리지는안흘듯하다云云

日本稻作도 稍不良한狀況
農林省當局의發表

【東京廿六日發電通】本年稻作은苗代時期의天候가大槪도適順을缺하고苗의成育이良好치못하얏스며移植前後에亘하도降雨低溫이持續하야稻의成育이遲延하야作況을憂慮하얏다 七月末에天候가順調로復하얏슴으로其後相當히成育이恢復되얏스나一部地方에서는螟虫病又는水害를蒙한곳이잇서八月十五日現在로作況은全國的으로不良한狀況이다 (稻不良은普通作況에比하야減收五分以上을豫想할듯한것)

日本實行豫算 節約額
廿六日에決定

【東京電】大藏省은廿六日午後五時에省議를開하고主計局作成의節約額計數에對하야協議한結果節約額三千五百萬으로決定하고二十七日의閣議에附議決定한後에곳施行하기로되얏다 最初의大藏省의要求原案五千四百萬圓에比하야千九百萬圓의減額이니各省別節約額는左와如하다

(單位千圓)

	經常部	臨時部
外務省	一八〇	五〇
內務省	五六〇	六、二〇〇
大藏省	五七〇	一、二〇〇
陸軍省	六、三〇〇	一、四〇〇
海軍省	三、五〇〇	三、七〇〇
司法省	八八〇	二〇
文部省	八二〇	六四〇
農林省	一、一八〇	二、二〇〇
商工省	一五〇	二五〇
遞信省	一、七〇〇	七三〇
拓務省	二〇	二、三〇〇
計	一六、〇〇〇	一九、〇〇〇

또歲出에伴한歲入減에百七十萬圓인데純節約額은結局三千三百卅萬圓이다

九月一日부터 金組利下實施
普銀支店서도追隨

殖銀對金融組合聯合會의預金貸出金利下에對하야는過般에當局의認可가잇섯다 今月一日부터實施되얏는바金融組合에서도都市村落이모다九月一日부터一齊히實施하기로되얏다 金組聯合對金組의預金貸出利下도最近金組聯合會全般에對하야左와如히認可되야九月一日부터實施하기로決定하얏다 그리고다시組合銀行所在地外의普通銀行支店에서도金組에追隨하야九月一日부터利下를實施할모양이다 今年四月七日에京城組銀이預金利下實施以來朝鮮內의金利統制上變調를感케하든바이다 今回의利下에依하야金融機關及各地의事情에應하야全朝鮮的으로利下하게된것인듯하다

▲預金

定期 三月以上五分五厘(二厘下) 六月以上六分(二厘下) 一年以上六分三厘(二厘下)

當座 一錢二厘(一厘下)

▲貸出金

普通長期 七分四厘(一厘下)

普通短期 八分(二厘下)

特 別 七分六厘(二厘下)

當座貸越 二錢五厘(一厘下)

商議役員會
商去來改善實行

京城商工會議所役員會는廿六日午後二時부터開催商取引改善問題에對하야協議한結果『會議所가主體로되야改善方法을議하기로決定』하고議員總會에附議하기로되얏다 委員은大體前의卅名內外에會議所에서數名參加하기로되는모양이다

東拓會社의 都市經營會社
늣저도九月中에設立
第一期는分讓計劃

東拓의市街地經營에對한朝鮮都市經營會社는東拓에서右株式引受에對하야拓務省에認可申請中이든바近間에認可될터이다 一方會社의設立은資本金五十萬圓인바四分之一拂込의株式은東拓의重役社員이引受할것인바何等의不便이업시九月에는設立될豫定이다 同社의經營方針은第一期는東拓社有地新堂里、東大門外其他約五十萬坪의分讓計劃이며住宅地의即賣年賦讓渡賃貸等을하고第二期計劃으로는住宅經營을하려이다 또會社의重役은東拓理事及課長中에서選定하는外에大興業公司에서市街地經營의經驗者一名을招聘할모양이다

人件費도 節約할듯
林財務局長談

今年度實行豫算은二千三百萬圓의節減案이作成되야二三日中決裁와同時에施行하기로되얏다고林財務局長은左와如히語하얏다

아직節減案의內容에對하야는決裁를得치못하얏슴으로發表할수업스나當初二千六七百萬圓을目標로節減을圖하얏스나各局部의希望意見도잇서結局二千三百萬圓밧게안되는案을編成한것이다 人件費에對하야는極力接觸하지안으려하얏다 그러나形便에依하야幾分整理될는지도모른다 節減은主로事業官廳方面에서는特히鐵道이다 專賣、關稅、酒稅의收入도相當한缺陷을豫想하나此等方面에는特히節約을依賴하기로되얏다 如何컨自己들로서는最惡의境遇를豫想하고二千三百萬圓의節減은하야두려는것이니前途는아직도不安한듯하다

臨時商議聯合會 主要附議事項
十一月廿日後에開會

今秋에開催할臨時朝鮮商工會議所聯合會는來十一月十一日부터同二十五日外지京畿道工產品評會가開催됨으로其會期中京城에서二十日을지내서會期二日間이나開催할豫定인데右聯合會에서는

一、殖產局長의諮問에는工業助力及運輸改善에關한件의答申案

一、朝鮮商工會議所의創立

을附議할터이다 또運送合同問題에對하야는今春의第十四回全朝鮮商議聯合會에서當分間成行을靜觀하기로決定함으로此問題에對하야는이미大合同實現의今日其實行이合同의主趣에伴할인지否할인지를嚴重監視할것을協議하려는것인듯하다 朝鮮商工會議所의創立에對하야는大體定款을脫稿하얏슴으로聯合會開會前各會議所에廻付하야決定할모양이다

商議議員總會
九月一日에開催

京城商工會議所에서는來九月一日午後一時부터議員總會를開하고左記事項을附議한다

一、中小商業振興對策에關한件

電氣公營에 反對치안는다
電氣協會役員들이 關係當局을歷訪

朝鮮電氣協會長香椎源太郎氏松井、武者兩副會長外五役員은二十五日午前總督總監山本遞信局長을歷訪하고電氣公營問題에關하야電氣協會로서는事業의本質上반드시反對하지는안으나實行上에여러가지難關이잇고特히電氣瓦斯를小區域에限함은못치못한바이니公營으로할境遇에隣接町村에의供給을如何히할가를愼重히考慮할바이라고意見을述하얏다

秋季農改資金
二、三割程度의減少豫想

殖銀東拓秋季農資資金은昨年度는殖銀十三萬圓、東拓十五萬圓內外이다 今年度는肥料及農耕具의値下와春期의需要減退狀態로보아一般의需要減退를豫想하는터임으로도二、三割은外의需要資減退도豫想하게된다고한다

殖銀資金融通
사ー진業者에

殖銀에서朝鮮鑵詰水產組合을通하야鰮業者에二十萬圓도마다사ー진業者에二十萬圓計四十萬圓을年八分五厘로貸出하기로決定하얏다

夏物廉賣市
廿七日에開催

京城商工組合聯合會夏物廉賣會는參加店四十七店이라準備도整備하야明二十七日부터五日間商工獎勵館에서開催하기로되얏는데그主要한것은左와如하다 거의半額投賣로提供한다고한다

▲家具、洋雜貨、金物、袋物、土產品、漆器、吳服、履物、食器、花瓶、電氣裝飾、果物、紙、帽子、硝子、陶器、靴、自轉車、洋服

鑵詰水產組合
近間認可된다

朝鮮鹽鑵詰業水產組合에서는過般總會에서組合名稱을朝鮮鑵詰業水產組合으로改稱하고當局에認可申請中이든바近間에認可가될것임으로九月一日부터新名稱으로全鮮業者를包含하야活動하기로되얏다

有賀殖銀頭取 留任키로
廿六日에決定

種種風說이잇든有賀殖銀頭取의進退에對하야는미리부터宇垣總督에게一任하야總督은最近의財界事情에鑑하야極力氏의留任을慫慂하얏다 二十六日에有賀頭取는宇垣總督을訪問하고現職에留하야朝鮮財界에盡力할旨를回答하얏슴으로殖銀頭取의進退問題도玆에一掃하게되얏다

殖銀을爲하야 盡力코저한다
有賀頭取談

有賀殖銀頭取의進退問題는미리부터各方面에서重視해온바인데今回宇垣總督의말에依하야辭意를翻하얏다 右에對하야有賀頭取는左와如히語하얏다

自己의進退問題에對하야는總督에게自己의事情을말한것은事實이다 그리고前日에總督에게서『君의事情과家庭의形便은充分考慮하얏다 經濟界는今日의狀態임으로君의事情은諒解하나 繼續하야달라』는말이잇섯다 自己는充分考慮한後에總督의胃을信하고昨二十六日에總督을訪問하고應諾하얏다 自己로서는應諾한以上今後家庭의事情은생각지안코殖銀을爲하야盡力할覺悟임으로諸君도今後如前히援助하기를바란다

殖銀의 一時貸激減

殖銀에서는例年面資納稅가不良한面에對하야全朝鮮을通하야約四十萬圓의一時貸를하든바今年은不況함에不拘하고納稅成績이良好하야一時借入을하는面이적어現在의總貸出額는十五萬圓이니例年의四割內外에不過하다

露領漁場에서 日本漁業壓迫
露領水產組合에서 軍艦派遣을陳情

【東京電報聯合】露領漁場의露西亞監視船의日本人漁業家壓迫은旣報와如히더욱甚하다 이미東海岸의카라긴스크西海岸東部의各漁場은違反金不納을理由로漁獲物인罐詰製品을沒收한다는宣告를受하얏슴으로露領水產組合에서는丸之內組合本部에서對策委員會를開하고樺山委員長外函館富山新潟의各署部長이出席하야協議한結果歸國船이東海岸에서는二十五日西海岸에서도二十六日에各各現場에到着함으로同船에서現場의報告를得한後에再協議하기로되얏다 事態가切迫함으로組合에서는二十五日午前에外務農林의關係當局을訪問하고艦艇의現場再派遣을陳情하고退去하얏다

殖銀谷氏 貯銀에서採用

朝鮮貯蓄銀行에서는釜山支店設置의準備로今回殖銀釜山支店長谷辰藏氏를同行員으로採用하야二十五日附本店營業課長代理로任命하얏다 當釜山支店長에는現本店營業課長代理松尾次吉氏가榮轉할모양이다

電氣公營問題 電氣協會에서 聲明書發表

朝鮮電氣協會에서는二十四日二十五兩日에亘하야臨時評議員會를開하고電氣公營問題에對한協會로서의意見을決定하야二十六日午後六時半에朝鮮호텔에서聲明書를發表하얏다

節約案說明
局部長會議서

二十五日의定例局部長會議에서林財務局長은六年度豫算實行案에對하야詳細說明하얏다 右實行案은豫報와如히二千五六百萬圓의節約을目標로한것인데近間總督總監의決裁를得하야實施될터이라한다

朝鮮主要附近 各燈臺交通量

朝鮮沿岸에在한看守員을둔燈臺에서는各其의附近을通過하는船舶及出入港의船舶數를調査하얏는데 交通量의最多한곳은釜山港을안은絶影島燈臺附近이다 七月中의通過出入港數는千二百八十三隻이다 次는江原道注文津附近의千二百四十五隻仁川港附近의千四十一隻의順位이다 帆船은鴨綠江航路의咽喉를扼한馬島附近이一頭地를拔하야二千五百隻을占하고次는釜山港附近의四百七隻群山港附近의三百九十一隻의順位이다 此로써朝鮮의主要各港의海運界의活況을卜할수가잇다

東京公債市況

【東京電報聯合】東京國債市場二十七日正午氣配

甲號五分利	九四、八五
第三回五分利	九五、〇〇
一回四分利	七九、二〇
二回四分利	七九、二〇
佛貨四分利	一四二、五〇
廿二年分	九六、八〇
十七年分	|
十八年分	|
廿八年分	九五、九〇

市勢와商況 (廿七日)

株式 稍漸軟步

前場極閑散 前日保勢

의뒤를니어今朝도阪地의不透明으로全部觀望하야大新六十九圓九十錢寄一本東新百卅一圓十錢大引一本其他는不成前場中實實는大新三十枚東新二十枚가잇슴뿐으로場面極히閑散을呈하엿다

前場諸株步調

▲大新 六九、九〇—

▲東新 一三一、一〇—

後場稍軟化 大阪地小弛

로東新百卅一圓丁에寄하야卅圓廿錢大引大新은六十八圓五十錢引一本京取는寄引不成十四圓五十錢八十錢步가잇섯다

後場諸株步調

▲京取 一四、五〇—

▲大新 六八、五〇—

▲東新 一三〇、二〇—

受渡依然僅少

今朝는京取渡新田二十受京證二十으로代引이不變東新은渡田道百受立山百五十京證七十으로不足百二十其他는全部不變이엿다

膠着不動의勢 底價鍛鍊乎

今朝는米棉高로絹絲가反騰되고스팀株의一弗四分三高銀塊十六分一高生絲의堅調等材料가一齊硬化하엿스나賤增가幾分整調를示하엿슴뿐으로當地는膠着不動의勢로變動이無한바實力도此底에서는買方에不安에對하고充分히底價鍛鍊을한後何等의新動機를待하야一氣呵成으로買方의踏上을招하려는底意으로보는便도잇는비果何如

株界六感

◇秋風이漸高한데市況은去益閑散하야秋枯氣分이漸次濃厚

◇그러나今年의株式은大體로波瀾을含한商狀임으로保勢가永續될理는萬無

◇大活躍後反落을演하고昨今底值鍛鍊中인즉不遠에分岐될듯

◇月末低를豫想하는便이더니納會가接近하되投出하는形跡이無하고隱然中强味를示

◇低金利의漸續과大出超를背景으로買方이頑强支持乎

◇買方이持久戰에出하면結局根氣가弱한賣方이厭症을生하야踏退할는지도모르즐일

雙方拱手狀態 場面惰氣彌滿

買方의期待하든秋高도期待에背馳된感이有하야昨今의時勢는不伸不押의勢로殆히膠着商狀을呈하는바東京大阪이不透明한商狀을示함으로當地는一層觀望人氣로總賣買高가僅히五六十枚에不過하는現狀이다 그러나四圍의事情으로보아此無風狀態가長時日間繼續되지는안흘것인바當限納會가臨迫하되一向投出하는傾向이無함을보면月末低를豫想키어려운바이다

期米 頭重 伸惱

前場伸惱 昨後大阪二十一圓五十九錢止와共히十九圓三十五

錢에寄한當市場은今朝阪地朝付一丁低를入하야反히十一丁高인十九圓四十六錢에場을始한後阪地는九十五錢外지上伸하엿스나三十錢에反落되엿다가結局三十錢에止하엿다

後場鈍調 昨今來當地는阪地

에追行하는步調를示하는바後場도阪寄八丁低를入하야反히五丁高인十九圓三十九錢에場을始하야

京城 延

前場小高 前日稍히堅調이더니

今朝阪地는不變이나夜來의暴風雨로人氣强하야十九圓七十五錢인二十五丁高를寄하얏스나實物이不續하야六十四錢止二回는五十八錢에서四十九錢外지下押三回는六十錢六十二錢에四回는五十五錢에서大阪高를移하야다시七十五錢外지奔騰하엿다가六十七錢五回는六十五錢三錢이더니結局五十五錢大引賣買高六萬三千八百石이엿다

		寄附	大引	高價	低價
一回	九中	|	|	|	|
	九末	|	|	|	|
	十中	一九七五	一九六四	一九七五	一九六四
二回	九中	|	|	|	|
	九末	|	|	|	|
	十中	一九五八	一九五七	一九五八	一九四九
三回	九中	|	|	|	|
	九末	[illegible]	|	[illegible]	[illegible]
	十中	一九六〇	一九六三	一九六三	一九六〇
四回	九中	|	|	|	|
	九末	|	|	|	|
	十中	一九五五	一九六七	一九七五	一九五四
五回	九中	|	|	|	|
	九末	|	|	|	|
	十中	一九六五	一九六三	一九六五	一九六三
六回	九中	|	|	|	|
	九末	|	|	|	|
	十中	一九五五	一九五五	一九五七	一九五四
算定		八末 一八〇〇	九中 一七〇〇	九末 一八〇〇	十中 一九六〇

後場保勢 阪仁의區區를入하야

六十錢인五丁高로寄하야結局五十八錢에散會하엿다

正米 大體保勢

◇京城不變‖夜來의風雨로入荷頗無하고期延의鈍調도加하야氣配繼續保合三等十七圓卅錢四等十七圓十錢假量이엿다

◇仁川續保‖日本으로부터依然照電無하야移出側觀望하고定期의保勢와持米側警戒로時勢도繼續保合으로三等十七圓卅錢四等十七圓을唱하엿다

◇群山一息‖入津一千八百叺鐵三千俵로與地手持稍가漸次積出되나精米側은本日正米가動치안는以上可觀望으로大口의賣物無하야此境入注는無望이요移出側은越을行하고觀望手持側은不作豫想으로

◇大邱保勢‖叺津繼續一千叺으로經輸叺은稍整數下押이나天候變調로手持側低値賣渡小口精白側은本商勝이有하야原料手當으로氣配前値를堅保大手越月期待로觀望態良三等十七圓九十錢神力三等十七圓六十錢假量을唱하얏다

◇釜山保合‖颱風이北鮮方面에現하야全朝鮮的으로天候險惡하야人氣强하나日本滿算이자잣하면頭重模樣을示하야開入津잇고日本으로부터는依然採算不合으로大手側觀望하나白米小口의商勝이九州方面으로부터有하야精米側의手當이一千五百七十四叺의賣買가잇는데穀良三等十八圓四等十七圓八十錢無格十六圓二十錢等外十五圓三十錢假量으로保合이엿다

遞信部內의 國內別在職數

朝鮮의郵便電信電話等遞信事業의第一線의活動하는從事員의數는最近調査에依하면一萬二千七百四十六人에達하얏다 其內日本人從業員은六千四百八十人鮮人從業員은六千二百六十六人이니兩者의數는大略匹敵한다 이갓치朝鮮人從業員이多數를占한事業의性質上朝鮮人의大衆을對象으로한가반흔外닭이라한다

東京電球特許權 延長申請却下

【東京電通】東京電球特許權延長申請에對하야商工省當局은審議中이든바申請却下키로決定하고二十八日에指令을發하기로되얏다

電話通話區域擴張

仁川과江原道硏溪間及平南成川과黃海道鍊二浦、沙里院間과從來모다電話通話區域外이든바今回에通話區域을擴張하야通話하게되야二十九日부터實施하기로決定하얏다

株式

京城短期 (二十七日) [illegible]

大阪短期 [illegible]

東京短期 [illegible]

東京現株前場 [illegible]

京取短期賣買高 [illegible]

大阪短期步調 [illegible]

京取主要株取 [illegible]

大阪綿糸 [illegible]

大阪綿花 [illegible]

橫濱生糸 [illegible]

紐育綿商況 [illegible]

安取株 [illegible]

代引算定日步 [illegible]

期米 (二十七日)

仁川期米 [illegible]

大阪期米 [illegible]

東京期米 [illegible]

仁取當限後合 [illegible]

大阪中·先米 [illegible]

海外砂糖 [illegible]

大阪砂糖 [illegible]

京城手形交換 [illegible]

朝鮮銀行券 [illegible]

日本銀行券 [illegible]

海外爲替 [illegible]

海外經濟 [illegible]

延取

京城 [illegible]

群山 [illegible]

大邱 [illegible]

釜山 [illegible]

京城正米 [illegible]

仁川正米 [illegible]

二川大豆 [illegible]

京城綿糸布時勢 [illegible]